LA NACION

AÑO XLII — VIERNES 25 DE JULIO DE 1958 — SANTIAGO DE CHILE — PRECIO: $ 40.— N.o 14.842

TIEMPO PARA SANTIAGO:
NUBOSIDAD MATINAL, DESPEJANDO ANTES MEDIODIA
TEMPERATURA DE AYER:
MAXIMA: 14,4 grados C, a las 14 horas.
MINIMA: 6,2 grados C, a las 3 horas.
El Sol sale a las 7 horas 40 minutos, y se pone a las 17 horas 59 minutos.— La Luna sale a las 13 horas 39 minutos, y se pone a las 3 horas 48 minutos del día 26.
FASE: Actualmente en cuarto creciente; entrará en luna llena el día 30.

EDICION DE 16 PAGINAS

CRONICA .... Págs. 1, 2 y 3
REDACCION 4
POLITICA 5
PROVINCIAS 6
VIDA SOCIAL 7
CABLES 8
DEPORTES .. Págs. 9, 10 y 11
TURF .... 12 y 13
COMERCIO 14
ECONOMICOS 14
TEATROS .... 13 y 15
MAGAZINE 16

PRIMERA ETAPA DE LA CRISIS VENEZOLANA:

DEPORTADOS JEFES REBELDES

El ex Ministro de Defensa y cinco miembros del Estado Mayor

Los funcionarios no deben hacer política

Declaraciones del M. del Interior

"Cada uno tiene derecho a tener el pensamiento político propio de su espíritu y a votar por quién quiera. Por esto estamos en una democracia" —declaró ayer en la tarde el Ministro del Interior, don Abel Valdés, en rueda de periodistas. Y agregó: "Pero este pensamiento político no puede ni debe transparentarse en la acción funcionaria".

El señor Valdés hizo la declaración cuando los reporteros le preguntaron acerca del traslado del Intendente de Antofagasta, don Justo Pastor, quien fue acusado de actuar en favor de determinada candidatura presidencial.

LLAMADO A SANTIAGO.— El señor Justo Pastor fue llamado a Santiago y en su reemplazo asumirá la Intendencia el general César Burotto, comandante de la Primera División, con asiento en Antofagasta.

Cuando se le preguntó al Ministro si había existido alguna investigación que aconsejara la medida del llamado a la capital, contestó:

—Hay informes.

—¿Contrarios al señor Pastor?

El señor Valdés sonrió y repuso:

—Bueno, informes.

NO HAY RECLAMACIONES. — Más adelante, declaró:

—Lo más agradable es que hoy no ha habido reclamaciones de orden político. Eso significa que los funcionarios están actuando correctamente en todo el país.

—¿Y la de Antofagasta?

(A LA PAGINA 2, N.o 28)

Experta

EXPERTA EN ENFERMERIA. — Llegó a Santiago la señorita Doris Miller, enfermera experta en investigaciones de enfermería. Tiene la misión de colaborar en la Escuela de Enfermería de la Universidad de Chile y en el Hospital Clínico "José Joaquín Aguirre". Trabajará en un proyecto destinado a crear un Centro de Investigaciones en Enfermería", primero en su género en el país. En el grabado, la señorita Miller, en los momentos de su llegada a Los Cerrillos.

Jura nuevo Secretario de Estado

Ayer al mediodía juró como Ministro de Tierras y Colonización don Oscar Acevedo Vega, quien reemplaza a don Raúl Rodríguez L. En el grabado, de izquierda a derecha: el Jefe del Estado, Excmo. señor Ibáñez; el Subsecretario del Interior, don Fernando Lagos que actuó como Ministro de Fe; don Abel Valdés, Ministro del Interior, y don Oscar Acevedo Vega.

SE PRESUME QUE EXISTE PELIGRO DE NUEVO GOLPE

CARACAS, 24 (UPI). — (Por Joseph Taylor.)— El ex-Ministro de Defensa, general Jesús María Castro León, jefe del abortado golpe militar del martes último, y siete jefes y oficiales de su Estado Mayor, fueron hoy expulsados de Venezuela para garantizar la paz y la tranquilidad de la nación, según se anunció oficialmente.

Con Castro León viajan el teniente coronel José Eli Mendoza Méndez, el mayor Osvaldo Graciani Farinas, el mayor Edgar Dhamel Espinosa, el mayor Manuel Azuaje Ortega, el mayor Edgar Trujillo, el mayor José Isabel Gutiérrez y el teniente coronel Luis Evencio Carrillo.

Los ocho militares y sus familias, que viajan en un avión del Gobierno, fueron despedidos en el aeropuerto por varios jefes y oficiales de las Fuerzas Armadas y familiares. Centenares de automóviles se detuvieron en la autopista vecina al aeropuerto para observar la salida del aparato, bloqueando el tránsito en ambas direcciones por varios kilómetros.

Poco más tarde, el nuevo Ministro de Defensa, general José López Henríquez, informó que Castro León y sus colaboradores habían abandonado Venezuela para garantizar la paz y la tranquilidad de la nación.

López Henríquez, que habló por una cadena de radio y televisión, dijo también que el ex Ministro viajaba con dos tenientes coroneles y cinco mayores, pero no los identificó.

Posteriormente, el Ministerio del Interior expidió un comunicado, en el que daba los nombres de los acompañantes de Castro León, y agregaba que todos ellos habían sido expulsados.

López Henríquez, el sucesor de Castro León en el Ministerio de Defensa, se hizo cargo hoy de su puesto, al cabo de dos días de demoras mientras se resolvía la situación militar.

Esto ocurrió casi un día y medio después de acceder Castro León a renunciar su cargo bajo la presión de la Junta de

(A LA PAGINA 8, N.o 88)

"Miss Estados Unidos 1958"

LONG BEACH, California, 24 (UPI).— Eurlyne Howell, rubia de ojos azules y del tipo de la princesa Grace Kelly, fue elegida Miss Estados Unidos, en el Séptimo Concurso Mundial de Belleza. Eurlyne ganó entre 5 semifinalista el honor de representar a los Estados Unidos en la competencia con otras 34 bellezas extranjeras por el título de Miss Universo. En la foto, Charlotte Sheffield —Miss Estados Unidos 1957— coronando a la rubia Eurlyne.— (Radiofoto UPI).

PRESTO JURAMENTO AYER

Nuevo Ministro de Tierras

Don Oscar Acevedo reemplazó a don Raúl Rodríguez Lazo

El ex Secretario renunció debido a razones de salud

El ex Ministro de la Corte, don Oscar Acevedo Vega, juró ayer a las 12.30 horas como Ministro de Tierras y Colonización, en reemplazo de don Raúl Rodríguez Lazo, quien presentó la renuncia a su cargo, que fue aceptada por el Presidente de la República.

LA CEREMONIA.— La ceremonia del juramento del nuevo Ministro de Estado se efectuó en el gabinete de trabajo de S. E. el Presidente de la República, ante los Ministros del Interior, don Abel Valdés; de Economía, don Luis Correa; de Educación Pública, general del aire, don Diego Barros; de Defensa Nacional, general don Luis Vidal; de Obras Públicas, general don Eduardo Yáñez; de Agricultura, Dr. Elzo Pertuiset; de salud Pública, Dr. Jorge Torreblanca y Secretario General de Gobierno, don Mario Ciudad. Además estaban presentes los Subsecretarios del Interior y Justicia, señores Fernando Lagos y Luis Arriagada, respectivamente.

Una vez que entraron los periodistas y reporteros gráficos al despacho presidencial, el Presidente Ibáñez procedió a tomar el juramento de rigor al señor Oscar Acevedo, como Ministro de Tierras y Colonización. Sirvió de Ministro de Fe, como es tradicional, el Subsecretario del Interior, don Fernando Lagos, quien trajo redactado el decreto de nombramiento desde su oficina.

PERSONALIDAD DEL NUEVO MINISTRO. — Don Oscar Acevedo Vega es abogado y Mi-

(A LA PAG. 2, N.o 21)

Diaria espera en el "Roberto del Río"

En los amplios jardines que rodean el Hospital "Roberto del Río", diariamente se reúnen centenares de madres que llevan a sus hijos para el control clínico. La atención de este establecimiento se ha quintuplicado en los últimos años en proporciones extraordinarias. Urge entonces la instalación de Postas Infantiles para descongestionar los servicios asistenciales que ya no dan abasto para una labor que, al congestionarse, agrava el problema derivado de la falta de recursos médicos. En el grabado, una escena que ya es habitual en el Hospital de la calle Zañartu. En una rápida encuesta, las madres coincidieron en la imperiosa necesidad de dotar a los hospitales de tales Postas. Y nos expresaron su extrañeza de que las autoridades de la Salud no hayan adoptado aún ninguna iniciativa en tal sentido.

Habla el jefe venezolano

CARACAS.— El Presidente de Venezuela, almirante Wolfgang Larrazábal, habla a la multitud congregada frente al Palacio de Gobierno durante la concentración en que el pueblo de Caracas exteriorizó su adhesión al Gobierno frente a la actitud rebelde del Ministro de Defensa Nacional que ayer fue expulsado de Venezuela con otros jefes del Estado Mayor.— (Radiofoto UPI).

35 bellezas en torneo mundial

"Miss USA", fuerte contendora

LONG BEACH, California, 24, (UPI).— Las 34 beldades internacionales que participan en el Concurso de Miss Universo, se mostraron esta noche de acuerdo en que la nueva "Miss Estados Unidos", Eurlyne Howell, de Luisiana, constituye "una fuerte amenaza" para ellas en la lucha por conquistar el primer premio del certamen de belleza. Elvira Leticia Risser, Miss México, también se manifestó partidaria de la nueva Miss Estados Unidos. Dijo: "tiene modales tan de dama. Parece que flota en el aire".

Adalgisa Columbo, Miss Brasil, de cabellera negra, observó que las cinco finalistas para el cetro de Miss Estados Unidos eran rubias, y comentó: "Parece que nosotras las latinas tendremos que luchar mucho contra las hermosas rubias norteamericanas y todas esas bellas rubias europeas".

Antes de que se supiera el resultado definitivo del Concurso por el título de Miss Estados Unidos, se había efectuado una votación extraoficial entre las beldades internacionales y la mayoría se había pronunciado por Eurlyne Howell.

Eurlyne es una rubia de ojos azules que se parece a la Princesa Grace de Mónaco. Al conseguir el título de Miss Estados Unidos obtuvo el derecho de competir por el de Miss Universo.

Corinne Rotschaser, Miss Holanda, a quien se considera una de las competidoras que más posibilidades tienen de triunfar, declaró:

"Eurlyne, es una chica ver-

(A LA PAGINA 2, N.o 22)

POLLA DEL FUTBOL

Premio semanal $ 100.000.-
Premio final $ 1.000.000.-

PARTIDO CLAVE

Equipo	goles	Equipo	goles
GREEN CROSS		PALESTINO	

Wanderers-La Serena ....
O'Higgins-Rangers ....
U. de Chile-Everton ....
U. Católica-Colo Colo ....
Ferro-Audax Italiano ....
U. Española-Magallanes ....

NOMBRE Y APELLIDOS DEL CONCURSANTE con letra clara
Carnet de Identidad N.o
Dirección

REBELDE CUBANO INICIO ENTREGA DE PRISIONEROS

GINEBRA, 24 (UPI). — La Cruz Roja Internacional anunció hoy que el jefe rebelde cubano Fidel Castro, inició ayer la entrega al Gobierno de su país, de numerosos soldados del Ejército regular, heridos y enfermos graves, que tenía en su poder en calidad de prisioneros.

La operación de traslado de esos prisioneros, que la Cruz Ro-

(A LA PAGINA 8, N.o 85)

"ELLAS" PREPARAN GRAN DEMOSTRACION:

Marcha contra la violencia

Cien delegadas por cada candidatura presidencial

La mujer chilena, preocupada por la agresividad que predomina en el campo de la propaganda preelectoral, ha resuelto dinamizar su movimiento pro dignificación nacional, y saldrá a la calle en una manifestación cuya consigna será la "no violencia".

En la Sede de la Organización Chilena de Entidades No Gubernamentales de las Naciones Unidas se efectuó ayer una importante reunión del Comité que dirige la Campaña Femenina en referencia.

La sesión fue presidida por la señora Luisa Schaeffer de Del Río.

(A LA PAG. 2, N.o 27)

DICE LARRAZABAL: TRIUNFO EL ORDEN Y LAS LIBERTADES

CARACAS, 24.— (UPI).— El Presidente de la Junta de Gobierno, contralmirante Wolfgang Larrazábal, declaro esta noche que la crisis que mantuvo a Venezuela "en estado de zozobra y justificada expectativa, ha concluido con el triunfo de los principios de orden y libertad que constituyen el fundamento del régimen".

Larrazábal, hablando a la na-

(A LA PAGINA 8, N.o 87)

REPORTAJE A LA RUTA SANTIAGO-ARICA:

"Pannes", camarones y Yamila Galeb

Vallenar, reposado y tranquilo, invita al descanso

(Por SAVERIO SPROVERA).— Vallenar está a la orilla del río Huasco, en un valle tranquilo, suavemente movido por la brisa. Salta a la vista, de repente, en el fondo de la quebrada ancha y generosa. La hierba se mece a la invitación del viento que susurra entre los árboles quedo como una caricia de mujer.

Nos detuvimos en lo alto, para admirar el riente paisaje primaveral, en pleno mes de junio. El sol le da un brillo de acero a la cinta de pavimento y se desparrama como una carcajada en las murallas blancas, rojas y amarillas de Vallenar.

Diez minutos después estábamos en la tierra del "pajarete", las naranjas jugosas, los camarones y Yamila Galeb.

UNA "PANNE". — Desde que salimos de La Serena, la aguja del amperímetro se empeñaba en no marcar carga de electricidad para la batería.

—Algo anda mal —le dije a mi mujer—, deber ser el regulador de voltaje. Mejor es que lo haga ver.

—Bueno, pero almorcemos antes, respondió.

Me detuve en una bomba de bencina y pregunté por un mecánico. Me indicaron el nombre de Godoy, a dos cuadras. Fui a verlo y me encontré con un rucio campechano, que miró la "cucaracha" y preguntó:

—¿De dónde viene?

—De Santiago...

—¿Y va hasta dónde?

—Hasta Arica.

Me miró con aire de duda.

—Tráigala después de almuerzo. Voy a tener que trabajar con cuidado. Me podría aplastar un pie, me dijo sonriente.

LOS CAMARONES.— Fui a ver al agente de LA NACION, conversé algunas cosas del diario y le pedí que me indicara dónde quedaba el Club Social.

—¿Para qué?, me preguntó.

—Para almorzar.

—Si usted quiere que le roben la cartera, vaya al Club Social, respondió.

Me indicó la dirección.

Nos sentamos con mi mujer, frente a una amplia mesa de restaurante provinciano, en la que se puede conversar tranquilo, lejos del grupo vecino. Había una entrada —una ensalada rusa— en la que las arvejas tenían una particularidad: las cáscaras graciosamente aliñadas estaban en el plato. Estaban tiernas y tenían buen sabor.

El mozo nos ofreció después camarones. Recordamos con mi mujer los del río Chacalluta y le pedimos que los trajera. Después siguió un par de filetes con arroz, unos plátanos con miel, y un par de cervezas y una papaya. Pedí la cuenta y comencé a tiritar. Recordé la advertencia del robo de la cartera. Finalmente la trajo el mozo convenientemente doblada y comencé a mirarla con cuidado, como si fueran cartas de póker. Se me escapó un suspiro de alivio: tres mil doscientos pesos. En Santiago, por la mitad del consumo habría tenido que pagar el doble.

YAMILA GALEB.— En Vallenar, los Galeb son como los González en cualquiera otra parte. Son dueños de tienda, de taller mecánico, de emporio. Son distintas familias con un entronque común.

No me sorprendió, por eso, la respuesta de un transeúnte a quien le pregunté por la familia Galeb.

—¿Cuál?, me dijo.

—La de Yamila, que salió tercera en el Concurso "Miss Chile".

No sólo me indicó la dirección, sino que nos acompañó. Ella no estaba en casa, pues había ido al liceo, pero su madre la mandó a buscar. Llegó unos minutos después y gentilmente acompañó a mi mujer a hacer algunas compras, mientras yo llevaba mi citroneta al garage.

Vallenar estaba revuelto con el triunfo de la muchacha. Fiestas, fiestas y fiestas. La Municipalidad, los Leones, los rotarios, todas las instituciones quisieron tener a Yamila en su mesa. Y ella, juvenil representante de la belleza de la zona, pródiga en hermosura, aceptaba todas las invitaciones.

EL GARAGE, Y OTRA VEZ EL CAMINO.— Godoy, que tenía miedo de apretarse un pie bajo mi "cucaracha", designó uno de los mecánicos para que buscara mi "panne". Un muchacho moreno se acercó:

—¿Qué le pasa?, me dijo.

Le expliqué.

—Bien, vamos a sacar el generador.

Y puso manos a la obra. Mientras trabajaba se lamentó:

—Es una payasá, esto de tener tantas profesiones.

—¿Cómo?

—Le pego a la electricidad, a la soldadura, a la mecánica. Y a lo que termine tengo que soldar un radiador.

Había comenzado a las tres y a las cuatro y media, la aguja del amperímetro marcaba la carga de la batería. Todo quedó arreglado por mil quinientos pesos.

Mi mujer y Yamila fueron a buscarme al garage. Todo estaba listo. Nos fuimos a despedir de la señora Galeb y a las cuatro veinte le dijimos adiós a Vallenar. Ahora, subíamos por la otra ladera, con la llamarada del sol en los ojos, y dejábamos atrás el riente valle, la buena gente de Vallenar, que vive tranquila y reposada, para enfrentarnos con la tierra y el polvo del camino, hasta Copiapó.

N. de la R.— En la edición de mañana: EL TREN PASA POR LA PLAZA.

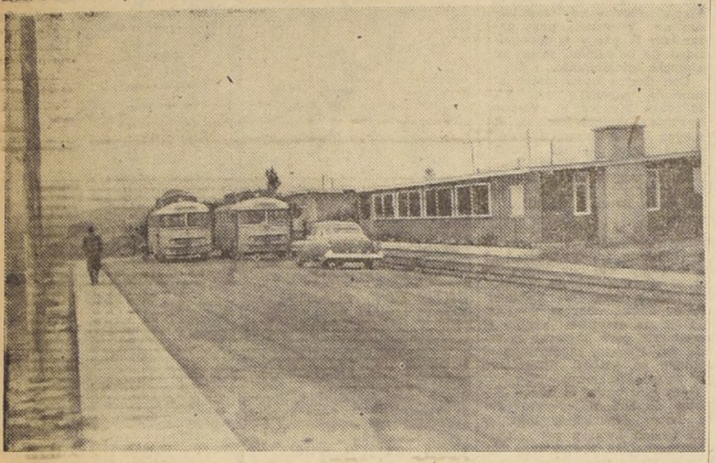

Los Vilos es el puerto del marisco. Al sur y al norte, muchachitos de ocho y diez años salen a venderlo al camino, baratísimos. Pero, en los restaurantes, es muy distinto: los precios son muy parecidos a los de Santiago.

N.o 21

nistro de la Corte de Apelaciones, jubilado. Nació en Curicó el 10 de septiembre de 1890. Hizo sus estudios en el Internado Barros Arana y en la Universidad de Chile.

En 1922 se tituló de abogado, rindiendo su memoria sobre "Leyes que rigen la enseñanza del Derecho Administrativo".

Inició su carrera judicial como secretario del Juzgado de Tocopilla, en 1925. Después fue juez de La Ligua, juez de Villarrica, relator de la Corte de Apelaciones de Iquique, juez de Talca, magistrado suplente del 4.o, 5.o y 6.o Juzgados del Crimen de Santiago. Desde 1939 hasta 1946, se desempeñó como titular del Primer Juzgado del Crimen de Santiago. En 1946, asumió el cargo de Ministro de la Corte de Apelaciones de Santiago, donde actuó hasta 1955, fecha en que se acogió a jubilación por completar los años reglamentarios de servicio en la Judicatura.

TEXTO DE LA RENUNCIA DEL SEÑOR RODRIGUEZ. — El texto de la carta renuncia del señor Raúl Rodríguez Lazo, es el siguiente:

"Mi estimado Presidente y amigo:

En diversas ocasiones he manifestado a V. E., mis deseos de alejarme del cargo de Ministro de Tierras y Colonización, por los injustos ataques de que he sido objeto por mi lealtad a V. E., en la ejecución del plan de subdivisión de las tierras fiscales magallánicas; y en todas ellas, Ud. Presidente, me estimuló a que prosiguiera a dar término a esa política.

Debo recordar que mi primer acto como Ministro de Estado, fue el de no renovar los contratos de arrendamiento sobre las tierras magallánicas que el Fisco mantenía con grandes consorcios ganaderos, y de este modo se recuperaba para la política de subdivisión alrededor de 800.000 hectáreas.

Mi último acto ha sido que esas tierras, en gran parte transferidas en dominio a la Caja de Colonización Agrícola, sean vendidas en su totalidad a pobladores de la zona magallánica, como fue acordado por el H. Consejo de la Institución.

De esta manera, Excmo. señor Presidente, considero cumplida la razón de mi permanencia en el Ministerio y que me determinó en reiteradas ocasiones, a soportar con superioridad de espíritu tanto ataque calumnioso e injurioso.

Por eso, respetado Presidente, le ruego ahora aceptar en el carácter de indeclinable mi renuncia como Ministro de Tierras y Colonización.

Guardaré siempre para Ud. no sólo el afecto de la amistad sino mi reconocimiento de ciudadano por la oportunidad que me brindó de servir a mi país.

Saluda atentamente a Ud., señor Presidente, su afectísimo servidor y amigo.

(Fdo.): **Raúl Rodríguez Lazo,** Ministro de Tierras y Colonización".

RESPUESTA DEL JEFE DEL ESTADO. — La respuesta del Presidente de la República, al señor Rodríguez Lazo, es la siguiente:

"Estimado amigo:

Con mucho gusto he aceptado su renuncia porque desde hace algún tiempo lo notaba cansado y dispuesto a declinar su cargo, como quedó de manifiesto en dos o tres ocasiones.

Aunque Ud. conocía mucho los servicios dependientes de esa Cartera y al personal que los dirige —siendo tan poderosos los intereses que se reúnen alrededor del Ministerio de Tierras y Colonización—, reconozco que es profundamente odioso resolver los múltiples problemas que el plan de distribución de tierras, provocó y sigue suscitando.

Me agrada no haber renovado los contratos de arrendamiento de 800.000 hectáreas, recuperándolas para la política de subdivisión de las tierras magallánicas.

Estoy reconocido del interés con que atendió el difícil Ministerio que tuvo a su cargo y su decisión para afrontar tantos y tan injustos ataques.

Muchas gracias una vez más. Lo saluda atte., su amigo. — **Carlos Ibáñez del Campo".**

N.o 22

daderamente bella y se merece el título. Creo que será una fuerte competidora en el certámen de Miss Universo".

Alicia Bobrowska, Miss Polonia, la primera joven en representar a un país detrás del telón de hierro, elogió a la nueva Miss Estados Unidos, en los siguientes términos:

"Estaba segura de que obtendría el título de Miss Estados Unidos, lo sabía desde el principio. Posee gran encanto y aplomo".

Sin embargo, Monique Boulinguez, Miss Francia, se demostró escéptica. Dijo que Eurlyne "no tiene las piernas suficientemente derechas y además son muy delgadas".

Reunión Latinoamericana de producción ganadera

La IV Conferencia Latinoamericana de Producción Pecuaria, organizada por la FAO con la cooperación del I. I. C. A., de la OEA se encuentra reunida en Kingston, Jamaica, y en ella participan activamente los técnicos chilenos, señores Mario Cornejo, Director del Departamento de Ganadería del Ministerio de Agricultura; Hernán Caballero, jefe del Proyecto de Capacitación del Plan Chillán, y Roberto Goic Martinic, jefe del Proyecto 23 del mismo Plan.

Los trabajos de la Conferencia se dividen en tres secciones principales: Selección Genética del Ganado; Sanidad Pecuaria y Nutrición Animal. Dentro de estos tres grupos quedan comprendidos todos los temas del programa que abarcan doce temas diferentes.

EDUCACION

DIECISEIS alumnas del sexto año de la Escuela Normal de Ancud pasaron a saludar al Ministro de Educación, General del Aire señor Diego Barros Ortiz. Esta delegación realiza una jira de estudios, y viene a cargo de la directora del plantel, señora Leontina Dufey de Vargas.

EL MINISTERIO de Educación destinó la suma de 4 millones 500 mil pesos para atender el funcionamiento del plan de educación fundamental de Ancud.

REGRESO de la zona norte el curso de 46 profesores de educación musical, que acaba de terminar sus estudios en la Escuela Normal Superior "José Abelardo Núñez". Realizó una jira artística por varias ciudades nortinas.

EL MINISTRO de Educación envió un oficio a la Dirección General de Educación Primaria, en el cual da a conocer que auspicia la celebración de la semana artística, que se efectuará en todo el país, en la tercera semana de agosto, con la participación de los maestros primarios.

CON MOTIVO del 175.o aniversario del natalicio de Simón Bolívar, el Centro de Estudiantes Venezolanos presentará un acto mañana, a las 15 horas, en el Teatro SATCH. En esta oportunidad se presentarán bailes folklóricos, canciones y la obra de teatro "Manuelote", del autor venezolano César Rengifo.

CONFERENCIA GENERAL REGIONAL DE LA FAO.

La Conferencia Regional General de la FAO para América Latina se celebrará este año en San José de Costa Rica entre el 17 y el 27 de noviembre del presente año. La Agenda provisional no solo prevé un examen de los avances logrados en la alimentación del continente desde 1956, sino también una evaluación de la labor de la FAO y orientaciones para el futuro.

Además, se tratarán cuestiones de política agropecuaria de interés regional; orientación de la producción; el abastecimiento de alimentos y formación de políticas nacionales para la alimentación; el Censo Agropecuario Mundial de 1960; el Año Internacional de la Semilla y el Fomento de la producción de Pulpa y Papel en América Latina.

CORTE SUPREMA CONFIRMO PENA DE 10 AÑOS CONTRA HOMICIDA

Fue desechado por la Corte Suprema el recurso de casación en la forma y en el fondo que la defensa del reo José Manuel Vergara Durán interpuso contra la sentencia de alzada, por la cual dicho individúo fue condenado a la pena de diez años y un día de presidio, por homicidio calificado en la persona del comerciante de Ñuñoa don Joaquín Compán Bertilo.

El victimario mató a puñaladas a Compán, después de una violenta riña suscitada por una deuda de cuatro mil doscientos pesos, que éste le tenía pendiente. Aseveró ante los tribunales que la víctima lo agredió primero, pero no pudo acreditar que obró en defensa propia.

El juez del Sexto Juzgado del Crimen don Ernesto Sanguino Sánchez, condenó en primera instancia al reo a cinco años de presidio, más, al apelar su defensa a la Corte de Alzada, la pena fue elevada a diez años y un día, la cual quedó a firme con el fallo evacuado ayer por la Corte Suprema.

DETENIDO EL AUTOR DEL ROBO A CONSUL DE CHILE EN BAIRES

Atilio Guarda Gutiérrez y René Sáez fueron puestos a disposición del Segundo Juzgado del Crimen confesos de ser los autores de un robo por dos millones de pesos en el departamento de un diplomático chileno.

Guarda Gutiérrez se desempeñaba como mozo del edificio situado en calle Riquelme 312. Hace algunos días, en compañía de su cuñado, René Sáez, palanqueó la puerta del departamento 6, del tercer piso, ocupado por el Cónsul de Chile en Buenos Aires, don Walterio González, y robaron especies avaluadas en 2 millones de pesos. Cometido el robo, los hechores procedieron a esconder las especies en el entretecho del edificio, y otra parte la enterraron en un sitio en la chacra Valparaíso.

Personal de la Segunda Comisaría Judicial de Investigaciones, que tuvo a su cargo esta diligencia, detuvo a los autores y recuperó todas las especies robadas.

RAUL DEL CAMPO Y OCHO DETECTIVES EXONERADOS

Anoche se encontraba listo para la firma del Ministro del Interior el decreto por el cual se llama a retiro a nueve funcionarios del Servicio de Investigaciones, entre los que figuran un prefecto y dos subinspectores.

La siguiente es la nómina de funcionarios, y todos corresponden a la Novena Administrativa: Raúl del Campo, prefecto jefe de la Novena Administrativa y secretario general de los Servicios; subinspectores Douglas Saavedra y Eduardo San Martín; detectives Juan Díaz, Luis Concha, Eduardo Lazo, René Castro, Juan Donoso y Luis Tapia.

OTROS SEPARADOS.— Por otra parte, ayer se hizo saber a los afectados, que por resolución del Ministerio del Interior y de la Dirección General de los Servicios, habían sido llamados a retiro los detectives Luis Ramírez Necochea y Humberto Nilo Lepe, por mala conducta funcionaria, y a Jorge Cuadra Gaete, que se encuentra incomunicado en la Cárcel Pública, por estar implicado en una estafa cometida por un ciudadano transjordano.

TREN DE PASAJEROS ATROPELLO A MUJER EN TALAGANTE AYER

Dragomira Contreras Fuentealba, casada, de 29 años de edad, fue atropellada ayer, a las 13.15 horas, por el tren de pasajeros N.o 33, en el recinto de la estación de Talagante.

Con lesiones de gravedad, la víctima fue internada en el Hospital de esa localidad.

TRES BIBLIOTECAS ENTREGARAN A LA CARCEL PUBLICA

Tres bibliotecas, de cien volúmenes cada una, ofreció la Cámara del Libro al Alcalde de Santiago, para ser entregadas a la Cárcel Pública, a la Casa Correccional de Mujeres "El Buen Pastor" y a la Casa de Menores. La entrega de estos valiosos libros de autores, cuidadosamente seleccionados, se hará el día jueves 28 de agosto y constituirá uno de los acontecimientos más importantes de la Semana del Libro, que se celebrará en Santiago entre los días 25 y 30 del mes próximo.

FUE AGREDIDO EN CALLE ESPERANZA

En la calle Esperanza esquina de Romero, un desconocido agredió a Luis Pérez Villanueva, de 48 años de edad, viudo, ocasionándole una fractura en el pie izquierdo.

Pérez Villanueva, con lesiones múltiples en el cuerpo y la cara, debió ser internado en la Posta 3 de la Asistencia Pública, en estado de gravedad.

DENEGADA APELACION DE IMPLICADO EN EL CRIMEN DEL CONTADOR

Fue denegada ayer por la Corte de Alzada, la apelación deducida por la defensa de José Baumgartner Shermann, contra los autos de reo dictados en su contra por el Juez del Sexto Juzgado del Crimen, don Ernesto Sanguino Sánchez.

Baumgartner se encuentra sindicado como instigador del crimen del contador Enrique Labra Ibáñez, hecho ocurrido a comienzos de este año en la calle Domingo Faustino Sarmiento, de Ñuñoa, y según se ha dado a conocer, habría entregado diez mil pesos a los victimarios para que le propinaran un castigo a la víctima.

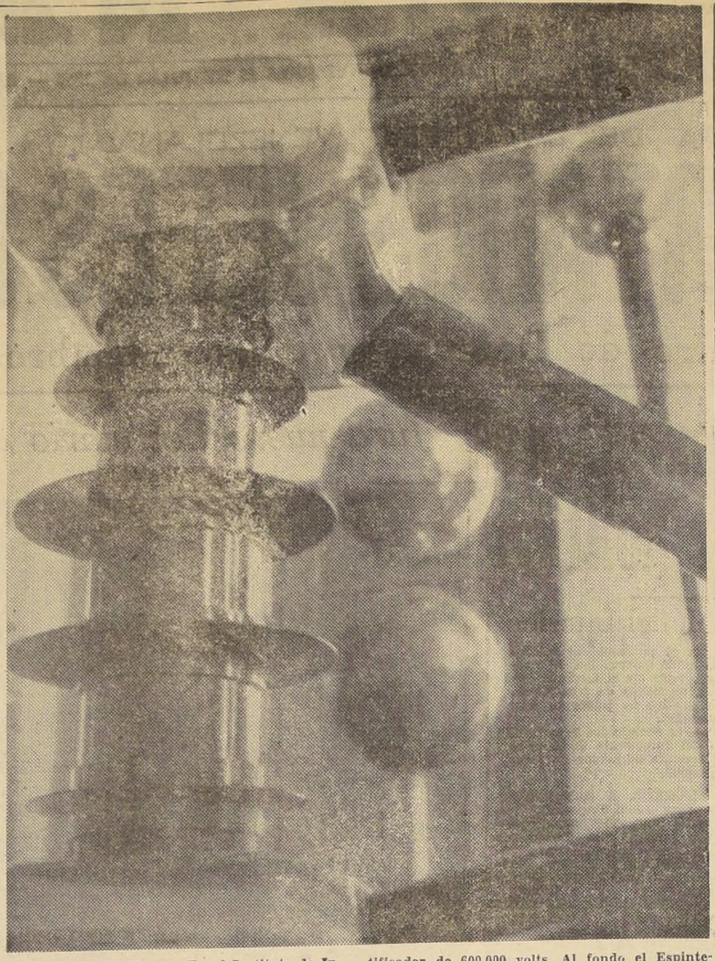

AVANCE CIENTIFICO.— En el Instituto de Investigaciones y Ensayos Eléctricos, será inaugurado hoy el Laboratorio de Alta Tensión, que es el único que existe de este tipo en el país. En el grabado, en primer plano aparece el Rectificador de 600.000 volts. Al fondo el Espinterómetro, dispositivo de medida de altos voltajes. Estos aparatos forman parte de ese laboratorio que prestará útiles servicios a la industria eléctrica del país.

EN CENTRO UNIVERSITARIO

Probarán altas tensiones hoy

En solemne acto se inaugura Laboratorio de Electricidad

En el Laboratorio de Investigaciones y Ensayos Eléctricos, ubicado en Avenida Tupper N.o 2007, será inaugurado hoy, a las 18 horas, el Laboratorio de Alta Tensión, destinado a efectuar pruebas de materiales y equipos eléctricos, como también estudios de carácter general en la técnica de las altas tensiones.

A esta ceremonia ha sido invitado el Presidente de la República, Excmo. señor Carlos Ibáñez del Campo. También concurrirá el Rector de la Universidad, señor Juan Gómez Millas, miembros del Consejo Universitario, decanos profesores, alumnos y caracterizadas personalidades vinculadas a estas actividades de investigaciónn científica.

LAS FUNCIONES DEL LABORATORIO.— Cabe señalar que el Laboratorio de Alta Tensión, el único que existe en el país, es capaz de producir los sobrevoltajes originados por los rayos. Para ello se emplea un aparato de cerca de 10 metros de altura y de 5 toneladas de peso llamado Generador de Impulso, que permite producir una onda de voltaje que crece de cero a su valor máximo en un millonésimo de segundo y decae luego en forma algo más lenta.

El resultado de la prueba se controla fotografiando la onda en la pantalla de un oscilógrafo de rayos catódicos de gran velocidad de barrido.

El Generador de Impulso instalado en el Instituto de Investigaciones y Ensayos Eléctricos, (I.I.E.E.), puede producir ondas hasta de 2.400.000 volts, lo que permite probar equipos destinados a líneas que trabajan hasta con 400.00 volts.

Otros de los aparatos fundamentales de este laboratorio son el Transformador de Prueba y el Rectificador de Alta Tensión.

El Transformador permite alcanzar voltajes de 450.000 volts, a frecuencia industrial, y el Rectificador, 600.000 volts, en corriente continúa. La instalación se completa con divisores de voltaje, elementos de medida y un dispositivo de lluvia artificial de 60 toberas con el que puede ensayar el equipo en las condiciones más desfavorables, como son las producidas por los sobrevoltajes durante períodos de lluvia.

Todos estos equipos están instalados en una sala de 12 por 25 metros de superficie y 14 metros de altura, especialmente construída para esta finalidad. Una parte de las pruebas se realiza a la intemperie en un patio de 600 metros cuadrados, adyacentes a la sala de alta tensión.

DESARROLLO TECNOLOGICO.— En la creación del Laboratorio, han influído dos factores de gran importancia para el desarrollo tecnológico del país. Primero es la colaboración materializada en un acuerdo entre la Universidad de Chile y la ENDESA, que hizo posible la construcción del edificio donde funciona este laboratorio. Segundo, lo constituye la vigencia de la ley 11.575, que destina fondos a las Universidades para labores destinadas a aumentar la producción nacional. Mediante estos recursos económicos ha sido posible la adquisición de gran parte de las instalaciones del Laboratorio. Otra parte de los equipos, como los Transformadores de Prueba, han sido donados a la Universidad por industrias extranjeras.

GESTIONES DEL RECTOR. — Merece destacarse que el Rector, señor Juan Gómez Millas, personalmente se interesó en la realización de los equipos. Para este fin obtuvo de la firma suiza Haefely et Cie. de Basilea, un ventajoso crédito a varios años plazo que permitió adquirir gran parte de los aparatos del Laboratorio que hoy se inaugura.

RETRATISTA URUGUAYO EN JIRA POR AMERICA LATINA

Ha llegado a Chile el retratista internacional uruguayo D. Rodríguez Candales, quien realiza una jira a través de América del Sur, exponiendo sus obras, dictando charlas y pintando a las más importantes personalidades políticas y sociales de cada país que visita. El artista uruguayo tiene una personalidad interesante y destacada. Es un autodidacto y desde niño se despertó en él la vocación de pintar, perfeccionándose con estudios que realizó en Italia y Francia.

En sus mocedades, Rodríguez Candales fue un futbolista de nota, alcanzando notable nombradía defendiendo los colores del Club Nacional de Montevideo. Más tarde se trasladó a Italia, para jugar en el Club Nápoles, aprovechando el tiempo que tuvo libre para adquirir nuevos conocimientos y experiencias sobre su arte pictórico. En 1950, y conociendo el Sumo Pontífice su condición de futbolista-pintor, Rodríguez Candales fue recibido en audiencia especial por el Papa Pio XII, de la que el retratista oriental guarda un recuerdo emocionado e imborrable.

Ese mismo año dejó la práctica del fútbol y se volcó íntegramente a la pintura, habiendo desarrollado una fructífera labor a lo largo de estos ocho últimos años. Rodríguez Candales ha venido a Chile luego de haber cumplido importantes jiras y trabajos en Brasil, Uruguay y Argentina.

Aquí en Santiago abrirá una exposición de sus obras a mediados del próximo mes de agosto, posiblemente en los salones del Círculo de Periodistas. De aquí proseguirá hacia Perú, Bolivia y toda la costa del Pacífico, siempre alentado por su espíritu de artista en un afán de difusión y captación de nuevos y renovados motivos para su arte.

El grabado nos muestra al prestigioso artista uruguayo durante la visita que realizó ayer a LA NACION.

Rodríguez Candales, famoso retratista uruguayo que está de paso en Santiago. Realiza una jira artística por América Latina.

BANQUEROS MEXICANOS AGRADECEN ATENCIONES RECIBIDAS EN CHILE

El Director General del Banco Nacional de Comercio Exterior S. A., de México, señor Ricardo J. Zevada, que presidiera la misión de banqueros de ese país que visitó Chile, envió al Director de LA NACION, señor Manuel Zamorano, una conceptuosa nota, en la que expresa:

"La Misión mexicana de banqueros que presidí y que tuvo por propósito estudiar directamente en diversos países de Sudamérica las posibilidades de un incremento del intercambio comercial, acaba apenas de regresar, y no ha querido pasar más tiempo sin expresar a Ud. mi agradecimiento a todas las personalidades que entrevistamos en Chile, desde el Excmo. señor Presidente de la República, sus Ministros de Hacienda, Economía y RR. EE., a los presidentes de las Cámaras de Comercio, a los industriales, comerciantes y directores de empresas de navegación, que nos escucharon con tanta atención, y de quienes recibimos las mejores respuestas a nuestros propósitos de lograr un mayor cambio de mercancías entre nuestros países".

N.o 27

y a ella asistieron las señoras Aída Yavar de Figueroa, en representación de la delegada del Bossayismo, señora Inés Enríquez Frodden; Virginia Gilisasti de Errázuriz, en representación de María Correa Morandé, por el Alessandrismo; Carmen Gamboa de Alvarez, presidenta del Partido Demócrata Cristiano, sección femenina, en representación del Freismo; la señorita Odilia Díaz, presidenta del Comité Femenino de la candidatura Allende; la visepresidenta, señora Mimí Brieba de Aldunate, la señorita Hilda Müller Hess, la señora Viola de Ortega, la señora Emilia Herani de Navarrete y otras integrantes del Comité.

ACUERDOS.— La señora Luisa Schaeffer de Del Río expuso que el motivo de la reunión era el estudiar las diversas medidas y procedimientos que adoptará el Comité para la consecución de sus propósitos, que son el de producir un ambiente de NO VIOLENCIA en la contienda electoral y evitar así cualquier acción agresiva que pudiera empañar el prestigio que ha alcanzado Chile como país democrático.

Después de un amplio debate se adoptaron los siguientes acuerdos:

1.o— Propiciar la supresión en los diarios murales de toda propaganda injuriosa u ofensiva y obtener que éstos se circunscriban a exponer las ideologías y programas de los candidatos respectivos;

2.o— Controlar las audiciones radiales en sus programas políticos por intermedio de los Comandos interesados, a fin de que no se divulguen noticias falsas o tendenciosas;

3.o— Pedir que la propaganda en camionetas con altoparlantes que hoy no es identificada se haga en lo sucesivo con anuncio o identificación que representan.

COMUNICACIONES.— Para hacer efectivos estos propósitos el Comando acordó dirigirse a los cuatro candidatos en una comunicación en la que, junto con plantearles las respectivas peticiones, les harán ver que lo que más ha dañado últimamente el clima moral es el olvido, en esta contienda, de las normas de respeto mutuo, propias de un pueblo culto.

Además, la directiva de la Campaña consideró la posibilidad de organizar por las calles céntricas un desfile cívico de mujeres para pedir a la coudadanía, en nombre de la patria, que se deponga toda violencia al concurrir a las urnas. Este desfile, que tendría el alcance de una demostración de alto significaticado ciudadano, se haría con fines de propaganda y cada una de las corrientes en lucha estaría representada por no más de cien mujeres, las que por igual llamarían al pueblo a la serenidad.

Las representantes de las diversas candidaturas resolverán sobre este último punto previo consulta a sus respectivos comandos y darán cuenta de su resolución en la próxima reunión a efectuarse el martes 29 de julio en curso.

Los productores de alambre y clavos se incorporan a S. F. F.

El Comité Ejecutivo de la Sociedad de Fomento Fabril, aprobó la incorporación a esta Sociedad del 100 por ciento de los miembros integrantes de la Asociación de Fabricantes de Clavos y Alambre, organización metalúrgica que agrupa en su seno a un importante sector industrial distribuido por todo el país y con sede en Santiago, dedicado a la fabricación de diferentes tipos de clavos y alambre. Con esta producción Chile hace apreciables ahorros en divisas que anteriormente se empleaban en la importación de estos artículos de manufactura extranjera.

Con la incorporación de esta nueva Asociación Gremial la organización de la Sociedad de Fomento Fabril se fortalece aún más.

V Aniversario de la Dirección de Obras Sanitarias

Entre los días 3 y 9 de agosto próximo, el personal de ingenieros, técnicos, empleados y obreros de la Dirección de Obras Sanitarias del Ministerio de Obras Públicas conmemorará el quinto aniversario de la creación del servicio con una serie de exposiciones, fotos técnicas y festividades culturales y deportivas. A la conmemoración del aniversario han adherido, espontáneamente, todos los contratistas de obras de agua potable, alcantarillado y defensa de ríos del país, como también las firmas importadoras de maquinarias y elementos para el servicio.

Reasumió Director de Educación don Luis Gómez Catalán

El Director General de Educación Primaria y Normal, señor Luis Gómez Catalán, reasumió ayer sus funciones, quien durante su ausencia fue reemplazado por el Visitador General, señor Luis Moll Briones.

El señor Gómez Catalán durante quince días permaneció en Punta Arenas, donde dictó clases en la V Escuela de Invierno de esa ciudad austral. También aprovechó esta oportunidad para visitar las diversas escuelas primarias, donde se impuso de sus principales problemas.

ESCUELA EN PUERTO WILLIAMS.— El señor Gómez Catalán visitó los trabajos de la Escuela que construye la base naval en Puerto Williams, que tendrá capacidad para 300 alumnos con internado. En marzo próximo estará listo el primer pabellón de esta importante obra, que cubrirá las necesidades educacionales de la Isla Navarino e islas cercanas.

FUTURAS CONSTRUCCIONES.— Dijo el Director General de Educación Primaria que informará a la Sociedad Constructora de Establecimientos Educacionales que la política de construcciones de locales escolares para esa zona debe ser diferente a los tipos de construcciones del resto del país. Destacó que en las futuras construcciones se debería emplear madera por constituir el material más adecuado para este tipo de locales escolares.

La compra de trigo argentino facilita la venta de carbón

En relación con una publicación de las compañías carboníferas de Lota y Schwager, acerca de la grave situación que crea a esa industria la falta de movimiento del convenio comercial con Argentina, el Ministro de Economía expresó que el problema estaría ya prácticamente solucionado.

En efecto, agregó, el Consejo Directivo del Banco Central, en sesión del 23 del presente, acordó conceder al INACO los cambios necesarios para proceder, por ahora, a la importación de 20.000 toneladas de trigo argentino. Con esto se facilita el intercambio comercial con el vecino país y se hace operante el Convenio

N.o 28

—Eso ya está solucionado, repuso.

LONCONCHE.— Un reportero le preguntó si estaba investigando la denuncia del senador Galvarino Palacios sobre la tortura y flagelación de un mapuche por el secretario de la Gobernación de Villarrica, con asiento en Loncoche.

—Ya se ordenó la investigación. Pero pienso que en esto debe haber algún error, porque los actos denunciados son de una barbarie que no cabe en este tiempo.

VETO A PROYECTO DE LEY DE CORREOS.— El Ministro, finalmente, informó que no se había recibido el rechazo del Congreso del veto del Ejecutivo a los artículos dos y tres del Proyecto de Ley que beneficia al personal de Correos y Telégrafos, y en los que se incluye reajustes para los empleados semifiscales y organismos de administración autónoma, que fue precisamente la materia objetada por el Gobierno.

PARA SALVAR A 12 FAMILIAS:

Alimentos en paracaídas

Intensa labor de FACH, Armada y Ejército

Alimentos lanzados en paracaídas por dos helicópteros de la Fuerza Aérea de Chile, en una dura faena que ocupó toda la tarde de ayer, están salvando la vida de los integrantes de las doce familias residentes en Puerto Ramírez, Lago Yelcho, aisladas desde hace tres días por inundaciones.

Al mismo tiempo, la Superioridad de la Armada ha dispuesto que uno de los buques de la División Hidrográfica, que opera cerca de esa zona, se estacione en el Golfo Corcovado, listo para prestar apoyo, en caso que así sea necesario.

AVISTADAS.— Las doce familias aisladas por las aguas fueron avistadas a mediodía del miércoles por los pilotos de los aviones de la Base N.o 5 de la FACH, con asiento en Puerto Montt.

La posición en que se encontraban las familias aisladas, según el informe de estos pilotos obligó a que la faena se cumpliera mediante helicópteros. Como los pobladores sólo pudieron hallar refugio en la cima de un boscoso cerro, tampoco era posible que los helicópteros aterrizaran, por lo que hubo que recurrir a los paracaídas. El procedimiento se puso en práctica en la tarde de ayer y, según los primeros informes recibidos en Santiago por la Superioridad de la Fuerza Aérea, la comisión alcanzó buen éxito.

LABOR DEL EJERCITO.— Destacada labor cumplen los efectivos del Regimiento "Aisén", de Coihaique, en el fortísimo temporal que azota actualmente a la región. Recientes radiogramas llegados a la Comandancia del Ejército, informan sobre el particular. El Ejército envió personal y vehículos mitorizados a Puerto Aisén, con el objeto de atender a los pobladores de la localidad. Asimismo, en ese puerto se trasbordaron pasajeros a vapor de la línea y se rescataron vehículos civiles empantanados en el camino internacional de Coihaique a Puerto Aisén. Un vehículo a doble tracción del Regimiento transportó a Coihaique a once personas de la Escuela de Invierno de la Universidad de Chile. La Unidad Militar, con todo su personal y elementos —en especial enfermeros y camilleros— presta su abnegado concurso, en su afán de cooperar al bienestar de la población de la provincia, que sufre los rigores del más crudo invierno en muchos años.

Desechada reclamación contra magistrado

Un grupo de abogados ariqueños presentó ayer una reclamación a la Corte Suprema contra las extralimitaciones que estaría cometiendo en los procesos por contrabandos y estafas el juez subrogante de Arica.

La Corte, en vista de la falta de antecedentes concretos y por no encontrarse legalmente confirmada la infracción imputada, acordó desestimar la reclamación y ordenar el archivo de los autos.

Luna de Miel

El ingeniero Fernando Hurtado Ruiz-Tagle y su esposa, señora Eliana Lambert de Hurtado, que se dirigieron ayer, vía LAN-Chile, a Buenos Aires, Argentina, donde pasarán su luna de miel.

El Congreso Penitenciario Cristiano se efectuará en Santiago en octubre

Ayer se dirigió a Buenos Aires, por Aerolíneas Argentinas el Pbro. don Ramón Coo Baeza, Capellán de Cárceles de Santiago, con el objeto de entrevistarse con el Capellán de Cárceles de Argentina, R. P. Aspiazú y analizar, conjuntamente, el temario que se tratará en el Primer Congreso Latinoamericano de Estudios y Acción Penitenciarios Cristianos que se efectuará en Santiago entre los días 12 y 19 de octubre próximo.

A dicho torneo asistirán delegaciones representantes de ocho países americanos como: Argentina, Brasil, Uruguay, Paraguay, Colombia, Venezuela, Perú y Ecuador, además de Chile que será la sede oficial de esta jornada.

El R. P. Coo, Secretario General Ejecutivo del Congreso Carcelario, presentará, en esta oportunidad, al R. P. Aspiazú y a los miembros de la delegación argentina, el temario completo elaborado especialmente para este encuentro.

Entre los temas considerados figuran los siguientes: "Concepto cristiano de la pena y características del tratamiento penitenciario"; "Importancia de la asistencia espiritual en el régimen penitenciario y labor del Capellán en ella"; "Participación del laico en la labor penitenciaria cristiana"; "Importancia del trabajo postcarcelario y ayuda a la familia del penado e integración del trabajo del laico en ello"; y "Actitud cristiana ante el problema de la delincuencia juvenil".

El R. P. Coo, permanecerá diez días en la capital argentina, para regresar posteriormente a Chile, donde continuará en los trabajos preparatorios del Congreso Latinoamericano de Estudios y Acción Penitenciarios Cristianos.

LEY DE IMPUESTO A LA RENTA NO PUEDE APLICAR

Gravamen a aumento de capitales

Importante jurisprudencia sentó la Corte Suprema

En una importante jurisprudencia recaída en un juicio contra la Dirección General de Impuestos Internos, la Corte Suprema determinó por la unanimidad de los ministros de la Segunda Sala que los aumentos de capitales no pueden computarse como rentas y que, en consecuencia, quedan exentos del impuesto de tercera categoría.

Asimismo, determinó que "la persona que adquiere un bien raíz a un precio inferior a su valor nominal ó al del mercado, no logra en el momento de la adquisición ninguna renta, beneficio o utilidad" y que tampoco debe pagar impuestos por la presunta plus valía.

El caso se originó al cobrar la Cuarta Zona de Impuestos Internos, tributos de tercera categoría al señor Jorge Sarquis Nassim, y a la señora Loreto Cousiño de Lyon, Ricardo, Benjamín, Loreto, Carmen y Magdalena Cousiño Lyon y Gilles de Heeckeren, miembros todos de la sociedad "Lyon, Sarquis y Cía. Ltda." dedicada a la urbanización, loteo y venta de sitios, en la Comuna de Las Condes.

HISTORIA.— El organizador de la citada empresa, don Jorge Sarquis, aportó a dicha sociedad la Chacra "Lo Contador" avaluándola en la suma de cuarenta y ocho millones de pesos. Tenía dicho predio una superficie de 299 mil 642 metros cuadrados y su avalúo fiscal era de sólo cinco millones 672 mil 200 pesos. Luego, cedió cuotas de los aportes sociales, avaluados en seiscientos mil pesos cada una a sólo quinientos mil pesos a sus demás socios.

La Cuarta Zona de Impuestos Internos, a los nueve años después de constituída la citada sociedad, exigió el cobro de impuestos de tercera categoría al señor Sarquis, computando la diferencia entre los cinco millones en que estaba avaluado su chacra y los cuarenta y ocho millones en que la aportó a la sociedad, como una utilidad.

También computó como utilidad la diferencia de precio a favor de los socios de Sarquis al adquirir en medio millón cuotas sociales de un valor real de seiscientos mil pesos.

APELACION A IMPUESTOS INTERNOS. — Los afectados por la tributación en referencia apelaron a los Servicios de Impuestos Internos. El señor Sarquis argumentó que toda diferencia entre el valor de la adquisición y enajenación de los bienes raíces, incluso con anterioridad a la modificación de la Ley 11.575, debe ser considerado como aumento de capital y no como renta, pues, el antiguo artículo 14 (16) de la Ley sobre Impuestos a la Renta, grava sólo aquellas actividades productoras que han escapado de la clasificación ordinaria de categoría.

Citó, asimismo, diversos oficios y resoluciones de la Dirección General de Impuestos Internos en que se expresa que el beneficio que se obtiene con motivo del aporte de bienes raíces no está afecto al impuesto de tercera categoría por tratarse de aumento de capital, sosteniendo, que de acuerdo con esta tesis, era improcedente el cobro de impuestos aplicados por la Cuarta Zona del citado organismo recaudador.

DESECHADA LA RECLAMACION. — El Director General de Impuestos Internos, de aquella época y actual Ministro de Hacienda, don Eduardo Urzúa Merino, desechó de plano la reclamación presentada por el Sr. Sarquis, señalando en uno de los considerandos que en conformidad al artículo 13 de la Ley sobre Impuesto a la Renta "todas las rentas, beneficios y utilidades, cualquiera que fuere su origen, naturaleza o denominación y cuya imposición no esté expresamente establecida en otras disposiciones de esta ley, serán gravadas con arreglo a la tasa y demás disposiciones de la Tercera Categoría".

El afectado y sus socios recurrieron en apelación a la Corte de Alzada, la cual, por fallo firmado por los ministros señores José Manuel Almarza é Israel Bórquez y el abogado integrante, señor Benjamín Valdés Alfonso, confirmó la resolución anterior.

CASACION A LA CORTE SUPREMA.— Al recurrir los afectados a la Corte Suprema, obtuvieron la revocación de la sentencia confirmada, ganando ampliamente el litigio la firma "Sarquis, Lyon y Cía. Ltda.".

La sentencia de reemplazo, dictada por este alto Tribunal, dice textualmente: "Vistos: Dando cumplimiento a lo dispuesto en el artículo 785 del Código de Procedimiento Civil, reproduciendo la parte expositiva de la resolución apelada de 8 de marzo de 1956, escrita a fojas 65 y sus considerandos 1 y 2, menos su última parte, 11, 13, 15, 22 y 29, eliminando lo demás y teniendo presente:

1.o.— Que en virtud de lo ordenado por el inciso 4.o del artículo 68 de la Ley 8,419, vigente desde el mes de agosto de 1954, la Cuarta Zona de Impuestos Internos ha carecido de facultades para formular los cobros de impuestos a que se refieren las liquidaciones de fojas 24 y 41, notificadas al señor Sarquis en octubre de 1954.

2.o.— Que la persona que adquiere un bien raíz a un precio inferior a su valor nominal ó al del mercado, no logra en el momento de la adquisición ninguna renta, beneficio ó utilidad, de los a que se refiere el artículo 13, antes 14 (16) de la Ley 8,419.

3.o.— Que atendido lo expuesto, es innecesario pronunciarse sobre las excepciones de prescripción alegadas.

Y visto, además, lo dispuesto en el artículo 707 del Código Civil, se revoca la sentencia apelada y se declara que ha lugar a los reclamos de fojas 11 y 19, en cuanto en ellos se solicita que se dejen sin efecto las liquidaciones a que los mismos reclamos se refieren. Se le confirma en lo demás. Páguese los impuestos de estampillas y devuélvase. Publíquese. Redactada por el abogado integrante don Marcos Silva Bascuñán. (Fdos.).— Pedro Silva Fernández, Osvaldo Illanes Beñítez, Ciro Salazar Monroy, Eduardo Varas Videla, Alfredo del Valle, Julio Chaná."

LA PALABRA "RENTA".— En la sentencia de invalidación del fallo anterior, la Corte Suprema establece en su considerando 13, al referirse a lo que debe entenderse por renta: "Que la Ley 8,419 no define lo que debe entenderse por la palabra "renta", pero que de los preceptos que acaban de citarse y de su propio nombre "Ley sobre Impuesto a la Renta", se deduce con toda precisión que para esa ley son rentas todos los beneficios que, como se ha dicho, reditúen la propiedad inmueble, los capitales mobiliarios la actividad industrial, comercial o mineral, el trabajo personal que, en concepto de la ley, constituyen las fuentes de ingreso producidas por ellas y que son las que grava con impuesto de categoría, global complementario y adicional.

"La Ley, en los artículos en que establece los impuestos de categoría, no los hace pesar sobre la propiedad inmueble, ni sobre el capital mobiliario, ni sobre la industria, el comercio, la minería, la metalurgia o el trabajo personal. Los hace pesar sobre las rentas provenientes de sus bienes o del ejercicio de la industria, del comercio, de la minería, de la metalurgia o del trabajo."

Industriales del Matadero con S. E.

Dirigentes de los Sindicatos de Industriales y Matarifes del Matadero Municipal visitaron ayer al Presidente de la República, Excmo. Ibáñez del Campo, para entregarle un memorándum en el cual exponen sus aspiraciones. Los dirigentes solicitaron de S. E. medidas para evitar alzas futuras en los precios del Matadero. Pidieron, además, que se les otorgue un carnet profesional que permita evitar el clandestinaje en las actividades que desarrollan. Informaron después, al Jefe del Estado, que era necesario un mayor esfuerzo para controlar a los industriales y sancionar a quienes venden sus cuotas sin trabajarlas.

Conferencia

Ante una numerosa asistencia se efectuó ayer la conferencia programada por la División de Mercados y Ventas de ICARE y dictada por el señor Al N. Seares, vicepresidente de la Remington Rand, quien tiene a su cargo el Curso de Mercados y Ventas de la Operación J.E.F.E. que se celebra en el Hotel O'Higgins de Viña del Mar. El señor Seares fue presentado por el director responsable de dicha División, don Manuel Ibáñez, quien dio a conocer la personalidad del conferenciante. El tema abarcado por el catedrático versó sobre "Aspectos básicos en la administración de programas de Ventas" y fue documentado con películas ilustrativas interesantes. A través del desarrollo de su tema, proporcionó antecedentes sobre el planeamiento para ventas lucrativas en mercados competitivos, y se refirió también a la importancia de la función de Gerente de Ventas.

EN LA MONEDA

LA COMISION Chilena de Tratado con Brasil se reunió ayer, con el objeto de analizar diversos aspectos del nuevo convenio que se firmará con ese país, y que será estudiado con la comisión brasileña, que llega el 1.o de agosto.

A LA AUDIENCIA diplomática del Ministro de Relaciones Exteriores, don Alberto Sepúlveda, concurrieron ayer los Embajadores de Paraguay y Ecuador, y los Ministros de Israel y Sudáfrica.

EL SEÑOR Salvador Reyes fue designado jefe de Organismos Internacionales de la Cancillería, y el señor Enrique Gómez Torres fue nombrado jefe del Departamento de Comunicaciones.

AUN NO SE ha fijado fecha para la conferencia antártica, que se realizará en Estados Unidos, ni para la de Cancilleres, en Brasil, según informó ayer en la tarde el Subsecretario de Relaciones Exteriores, don Alvaro Droguett del Fierro.

PROBLEMAS DE LA EDUCACION TRATO SEMINARIO ECONOMICO

Sesiones de trabajo de tres comisiones

Continuaron las sesiones de las comisiones 1, 2 y 3 de las Primeras Jornadas de Desarrollo Económico, debatiéndose en la primera los trabajos sobre política fiscal presentados por los señores Sergio Molina, Aníbal Pinto, Gonzalo Martnert, Carlos Matus y Enrique Piedrabuena.

En la segunda Comisión continuaron debatiéndose los trabajos relativos a "Inflación, Estabilidad y Desarrollo". Intervino en primer término, el señor Jorge Ahumada, formulando una tesis cuyos puntos principales inciden sobre: Lento desarrollo, inflación secular, anormal distribución de ingresos, peculiar estructura productiva y curiosa distribución espacial de ésta.

PROBLEMAS EDUCACIONALES. — La Comisión 3, encargada de estudiar las condiciones o reformas sociales necesarias para el desarrollo económico— debatió los problemas de la educación en su nexo con las tareas de desarrollo económico. En la relación o síntesis de los trabajos presentados a las Jornadas o síntesis de los trabajos presentados a las Jornadas por diversos especialistas participaron para exponer sus investigaciones los profesores Agustín Alvarez, Hernán Prado, Waldo Pereira y Eduardo Hamuy.

INVESTIGACIONES SOCIOLOGICAS.— El Director del Instituto de Sociología, señor Eduardo Hamuy, destacó las últimas investigaciones sobre nuestra realidad educacional y la relación existente entre niveles educativos y la condición social de los diferentes grupos de la población. Señaló la diferenciación neta que se presenta entre el medio rural y urbano, y como la estructura trazada del agro chileno determina que no haya necesidad de educacin mínima para obtener ocupación. Continuando su análisis, el profesor Hamuy destacó la necesidad de poner en vigencia una política educacional "integrada", que supere el estado actual, que se caracteriza por la "deserción prematura de la mayor parte de la población escolar en los dos o tres años iniciales de la educación primaria.

Otro aspecto señalado de este debate, fue el que correspondió a Roberto Alvarado, Francisco Antonio Pinto y representantes de la Unión de Profesores, los que coincidieron en señalar que las deficencias de algunos programas educacionales, hacen que éstos resulten desarticulados de las realidades económicas.

Por otra parte se señaló como principal causa de las deserciones escolares la [illegible] dio de las familias.

Renunció presidente de Corte del Trabajo

Presentó ayer la renuncia a su cargo el presidente de la Corte del Trabajo, don Julio Augier Valenzuela, la cual, luego de ser conocida ayer por el presidente de la Corte Suprema, don Humberto Aylwin, será remitida para su consideración al Tribunal Pleno.

En la misma sesión plenaria, se fijará fecha para iniciar los trámites reglamentarios destinados a designar al nuevo presidente de esa Corte.

MUEBLES DE OCASION
LIVINGS Normando, $ 39.000; Abanico, $ 48.000; Chippendale, $ 55.000; Capitoné, con cojines de plumas y flecos, $ 85.000.
COMEDORES Normando, $ 70.000; Chippendale, $ 145.000.
DORMITORIOS Normando, 11 piezas, $ 145.000; Francés 11 piezas, $ 175.000
47 — LIRA — 47

SE HARA CUMPLIR LA LEY SOBRE TIERRAS DEL SUR

Declaraciones del Ministro Acevedo

"Efectuaremos un severo estudio de todas las situaciones jurídicas producidas, y de aquellas que puedan afectar a terceros, en relación al reparto de las tierras magallánicas", dijo ayer a LA NACION el nuevo Ministro de Tierras, señor Oscar Acevedo Vega.

Agregó que esta política estará basada en un estricto cumplimiento de la ley y que se aplicará no sólo al Ministerio de Tierras, sino también a las reparticiones dependientes.

EL NUEVO MINISTRO.— LA NACION conversó con el nuevo Ministro en su despacho, cuando estaba enterándose, en detalle, de los informes sobre los asuntos pendientes que le presentaron los jefes de las diferentes secciones.

El señor Acevedo Vega es abogado y profesor universitario. Es casado con doña Marta Uribe (médico) y no tienen hijos. Su carrera como hombre de Derecho la cumplió casi íntegramente en Santiago, dentro del Poder Judicial. Ha sido juez del Primer Juzgado Civil de Santiago. Ministro de la Corte de Apelaciones, de la Corte Marcial y miembro del Tribunal Calificador de Elecciones en representación de la Corte de Apelaciones local.

Como maestro habla con gran cariño de su trabajo dentro de la Universidad Técnica del Estado, donde se desempeña actualmente como jefe de la especialidad de Historia y Geografía.

PROBLEMAS DE TIERRAS. Sobre la subdivisión de las tierras magallánicas, el nuevo Ministro de Tierras, dijo a LA NACION:

"Esta se encuentra de hecho paralizada por los dictámenes de la Contraloría y por el pro[illegible] aprobado este [illegible] (ayer) en el Parlamento. El problema tiene diferentes aspectos. Cada uno de ellos será debidamente estudiado para informar en detalle a S. E.".

Ministro de Tierras señor Oscar Acevedo Vega, que ayer juró el cargo e inició de inmediato sus labores de Secretario de Estado. Sus primeras declaraciones anunciaron un "severo estudio de los problemas de subdivisión de tierras".

DESENTUMA SUS FINANZAS...
AL ABRIGO DE UN SOL PERMANENTE!...
60 Millones
Domingo 27 de Julio
¡Más de 140 Millones en Premios!
1 de 60.000.000, 1 de 5.000.000,
1 de 2.000.000, 5 de 1.000.000...
y 9.751 premios más
ENTERO $ 5.000 VIGESIMO $ 250
LOTERIA de CONCEPCION
Publicitas m.r.

FIAT 1100, FIAT 600,
STANDARD-VANGUARD,
CHEVROLET
Nuevos, Entrega Inmediata.
Todo Equipo, Facilidades.
Los precios más bajos de plaza.
Socovem Ltda.
General Bustamante 150

AÑO XLII N.o 14.842

Empresa Periodística "LA NACION", fundada el 14 de enero de 1917.— AGUSTINAS 1269.— TELEFONO 82222.— CASILLA 81-D

Santiago de Chile, viernes 25 de julio de 1958

Aumento de rentas a empleados del Congreso

EL Ejecutivo, buscando remediar una situación a todas luces injusta, propuso recientemente al Congreso un proyecto de ley que otorgaba una asignación especial a aquellos técnicos no titulados del Ministerio de Obras Públicas que desempeñaban funciones similares a las de los funcionarios con título universitario o técnico, pero que no percibían la asignación del 50% de que gozan estos últimos sobre sus sueldos bases.

Aprovechando la discusión de esa iniciativa legal, que sólo irrogaba un mayor gasto de 184 millones de pesos y beneficiaba a 502 funcionarios, algunos parlamentarios propusieron, por vía de indicación, que se incluyera en ella una disposición especial que otorgara un aumento de rentas a los personales del Congreso Nacional y de la Biblioteca del Congreso, reajustando la asignación establecida en el inciso segundo del artículo 5.o de la ley N.o 12,434.

Pese a no existir relación alguna entre la idea primitiva del proyecto originado en el Ejecutivo y la indicación parlamentaria, ésta prosperó de inmediato, y de ese modo ambas Cámaras le prestaron su unánime aprobación.

En un documento que no recibió mayor publicidad en la Cámara, el Ejecutivo fundamentó su veto a esa modificación parlamentaria, sosteniendo que era absolutamente improcedente conceder aumentos parciales de sueldos a determinados sectores de funcionarios públicos.

El Parlamento, sin mayor debate, rechazó el veto y el proyecto fue enviado por segunda vez al Ejecutivo, para su promulgación.

Una vez más se ha vuelto a legislar en forma precipitada e inconsulta. Han sido, al parecer, razones de carácter electoral las que han movido a los parlamentarios de los distintos bancos a aprobar, sin mayor discusión, una disposición que lesiona el principio de la igualdad de tratamiento para los funcionarios públicos.

Los empleados del Congreso gozan de rentas nada despreciables, ya que sobre sus sueldos bases contabilizan trienios, gratificaciones y otras granjerías, además de la asignación de estímulo del 50% sobre esas mismas rentas. Un nuevo aumento les permite alcanzar posiciones de privilegio en relación a los restantes sectores de la Administración Pública.

Es, pues, el propio Congreso Nacional el que, mediante esta decisión —y aquella otra que adoptara en el proyecto de Correos y Telégrafos al calificar de sueldo, para todos los efectos legales, las gratificaciones de los empleados semifiscales—, está contribuyendo a crear nuevas presiones inflacionarias y a agudizar el desequilibrio financiero del país, al autorizar gastos no financiados y estimular el apetito de los restantes sectores de empleados, por nuevos y mayores reajustes.

La proximidad de las elecciones ofusca la mente de nuestros legisladores y les permite aprobar iniciativas legales absolutamente inconvenientes para los intereses superiores del país.

Despidos de obreros

EN el último Consejo de Gabinete se acordó enviar al Congreso Nacional, en carácter de urgente, un proyecto de ley que reforma el artículo 86, título segundo, del Código del Trabajo, para evitar el despido injustificado de obreros y la paralización indebida de industrias. Dicho acuerdo se tomó después de un examen minucioso de la situación planteada, en sus aspectos social y económico y en las serias repercusiones que este hecho tiene en el campo del trabajo.

En relación con este mismo acuerdo, el Ministro del ramo entregó a la prensa una declaración, que aborda los aspectos más interesantes del problema. Señala el Ministro, en primer lugar, las circunstancias electorales próximas que, por el despido sistemático de obreros, no se presentarán para gran número de electores en condiciones favorables, ya que por su condición de cesantes tendrán que emigrar a otras zonas en busca de trabajo, perdiendo de esta manera la oportunidad de elegir al candidato de sus preferencias. Es natural que este fenómeno —sin lógica explicación en muchas industrias cuyos balances han dejado un amplio margen de utilidades— se preste, como lo señaló el Ministro, a más de una suspicacia.

Asimismo, y dentro de los marcos de un razonamiento objetivo, se puede sostener que la paralización de determinadas industrias, sin que medien causas fundamentales de orden financiero, traslado de las mismas o cambio de negocio, se habrá acordado de parte de sus dueños por un período breve, para reiniciar sus actividades después del evento electoral. Si así sucediere, lo político estaría francamente implicado con la justicia y la moral.

En diversos tonos, nuestro diario ha hecho un llamado constante a la responsabilidad social de los individuos, a su espíritu de servicio público y a una auténtica convivencia democrática, que son las únicas formas convenientes para mejorar la existencia del hombre. Precisamente, en los instantes de mayor pasión y dominio político, las reservas éticas de los grupos sociales, en especial de los más poderosos, deben ponerse de manifiesto con un criterio de real solidaridad humana. Los patrones, empresarios, administradores y autoridades, en este sentido, deben demostrar con hechos sus principios de auténtica colaboración nacional, problema tan vigente y de tanta trascendencia, que varios foros y conferencias se han llevado a cabo en nuestro país, incluso con la asesoría de expertos internacionales, para tratar tan delicado asunto.

La cesantía, causada por factores ficticios o interesados, daña tanto al núcleo familiar como a la nación entera. Y aquel que la utiliza como arma política se coloca, de inmediato, al margen de la sociedad.

El Estado tiene la obligación de impedir el desempleo de los ciudadanos, máxime cuando se esgrimen causas ilegítimas. La reforma del Código del Trabajo, en estos aspectos, tenderá a asegurar al trabajador la vigencia de su empleo y a evitar la paralización casuística de las empresas, evitando así que un mal circunstancial se transforme en nociva generalización.

De MANUEL ZAMORANO

¿Qué pasa en Venezuela?

TIEMPO atrás, reiterando el juicio de un chileno ilustre, sostuve que Venezuela era una democracia social, pero que estaba lejos de consolidarse como democracia política. En el orden económico, todos los países hispanoamericanos, sin excepción, tenemos aún mucho que caminar. Los recientes sucesos venezolanos señalan que a pocos meses del derrocamiento de la dictadura de Pérez Jiménez, otra vez insurgen grupos civiles y militares adictos a las formas antidemocráticas de Gobierno. Conozco ese país, como quien dijera "de cabo a rabo", y puedo atestiguar que la exigencia planteada por el ex Ministro de Defensa Castro León, de segregar a los partidos Acción Democrática y Comunista de la vida política de Venezuela —así rezan los cables—, constituye una vulgar y grotesca mascarada para retrotraer la República a las peores expresiones de la tiranía. Afortunadamente, la reacción espontánea de los trabajadores venezolanos en apoyo del Gobierno del contralmirante Larrazábal ha tirado por la borda la intentona de cierto sector militar y civil.

Tenemos la certeza que periódicamente se producirán nuevos brotes insurreccionales, alentados por las mismas fuerzas reaccionarias que apoyaron la década siniestra de Pérez Jiménez. Ojalá que la superior madurez alcanzada por las fuerzas políticas más responsables de Venezuela y la clarividente intuición de las masas trabajadoras impidan que estos repuntes totalitarios tengan algún ligero éxito. La contundente y oportuna respuesta de los obreros, empleados y estudiantes, en apoyo del actual Gobierno, es índice promisorio de que las cosas tienden a mejorar aceleradamente en la tierra del Libertador.

Siempre recordaré ese 24 de noviembre de 1948, en que la indecisión y otros factores negativos impidieron que el pueblo de Caracas le hubiera cerrado el paso al triunvirato que encabezaba el desaparecido coronel Delgado Chalbaud, y que expulsó del Palacio de Miraflores en forma tan inicua al digno gobernante y grande hombre de letras don Rómulo Gallegos.

En Venezuela hay una fuerza política poderosamente mayoritaria, representada por el Partido Acción Democrática. Su líder principal es Rómulo Betancourt, ex Presidente provisional de ese país y personalidad intelectual y política de singular prestancia. Betancourt, en el lapso de dos años que actuó como Jefe del Gobierno, reveló dotes extraordinarias de estadista. Sagaz, realizador, progresista, orador enjundioso, profundamente honesto y de un coraje cívico y personal que raya en lo novelesco. En suma, una de las figuras políticas más destacadas del Continente. Si se une a lo anterior la densidad de su cultura, su gran capacidad periodística y amor entrañable por su pueblo, nos podremos explicar el porqué de su arraigo excepcional en la política venezolana.

Dentro del historial bastante accidentado de la política de Venezuela, Acción Democrática, más que un partido, es un gran movimiento de opinión, en el que se conjugan enormes masas obreras, campesinas, de empleados, estudiantes, intelectuales y profesionales. Atendidas sus características, no cabe la menor duda que en las elecciones venideras que restituirán al país a su plenitud democrática, este partido decidirá sobre quién y quiénes asumirán la dirección de la vida nacional. De aquí deriva principalmente la insurgencia de que dan cuenta las agencias internacionales.

Ha de saberse que el Partido Comunista venezolano partido en dos, como una naranja, apenas cuenta en un orden de importancia fundamental. De tal manera, pues, que levantar el fantasma comunista constituye una audacia incalificable. Por otra parte, el partido de los "dos Rómulos", si bien es un movimiento de izquierda en su orientación general no va más allá de un socialismo moderado y de características profundamente democráticas.

Acción Democrática tiene un prestigio moral incalculable. Su heroica lucha clandestina, sus líderes sacrificados por la metralla de la policía secreta, la fe y honesto comportamiento de sus miles de partidarios, han acrisolado el espíritu de lucha, robustecido su firmeza doctrinaria y creado una mística monolítica, que retumba en la conciencia de sus propios enemigos.

Las otras fuerzas políticas importantes son el Copei, novel y fuerte manifestación demócrata cristiana, con un líder de bastante categoría, el doctor Caldera, y Unión Republicana Democrática, asimilable a un radicalismo de izquierda, también con un líder de relieve, el doctor Jóvito Villalba. Los otros sectores políticos son inorgánicos, de orientación reaccionaria, y en los hechos, sin destino alguno.

Venezuela, durante casi todo este siglo, ha vivido a la sombra de dictaduras sanguinarias. A la muerte de Juan Vicente Gómez, tal era el estado psicológico que se había creado en la población, que sólo después de tres días el pueblo salió a las calles a expresar su alegría y también su resentimiento por los muchos años de amargura y frustración. Gómez había adquirido la categoría de un ser mítico. Lo creían inmortal.

Tanto dolor acumulado a través de varias generaciones tiene que crear un sedimento de experiencias y actitudes valiosas, que yo pienso se está haciendo presente en las reacciones cívicas de estos mismos instantes. La teoría del "gendarme necesario" tiende a declinar.

La segregación "izquierdista", o mascarón de proa con que algunos militares insurrectos pretenden embaucar a la opinión pública internacional, es una vulgar impostura. Creemos que en Venezuela ya son pocos los espíritus de verdadera significación que la toman realmente en serio.

M. Z.

De GERMAN ARCINIEGAS

En el paraíso de los sapos

COMO tienen los ingleses perros, nosotros tenemos sapos. Cuando una vieja amiga mía que que llevaba años de vivir en Nueva York, se restituyó a su vieja casa de Medellín, lo primero que hizo fue encargarle al bobo que cuidaba del jardín, un sapo. Esto estaba dentro de la tradición de su casa. El bobo le trajo un sapo pequeño, que no parecía adecuado para el trabajo rutinario de tragarse los insectos y limpiar las eras, y desenfadó a la señora con estas palabras: "Vea, Misiá Fulana: no es muy grande, pero es muy buena clase de sapo".

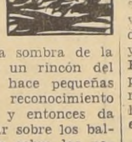

El sapo que hoy tenemos en mi casa de Medellín es del tamaño de un pollo pequeño, y reposa en el día escultóricamente inmóvil, siempre a la sombra de la misma hoja en un rincón del patio. A veces hace pequeñas excursiones de reconocimiento en las alcobas, y entonces da gusto verle saltar sobre los baldosines. Sentado sobre las patas traseras, y sacando el buche y la papada, parece un presidente de la academia. A veces le encontramos en la noche, dormido, en el agua del platón donde beben los palomos, dándose un baño de placer. Es un sapo regalón y solemne. Le conocemos sus gustos. Un día desapareció, y hubo consternación en la familia. Pasaron semanas. Se había retirado a invernar. A hacer ejercicios espirituales, a meditar dormido. Cuando otra vez le vimos en el jardín, su cuero de verde aceituna se había tornado amarillento; nos pareció flaco, y era notorio el cansancio de sus ojos saltados. Hoy está con su vigor intacto, siempre alerto y con esa soberbia del que no se deja manosear, o tira leche.

A los niños ingleses los educan y divierten cantándoles de la vaca en el establo. Nosotros lo hacemos con:

El hijo de la rana, Rin Rin Re-
[nacuajo
salió esta mañana muy tieso y
[muy majo...

En el momento más poético de nuestros nocturnos, cuando el Chopin de la lírica americana, el divino José Asunción, se alejaba en una noche toda llena de perfumes y de música de alas, y confundía su sombra, por los rayos de la luna proyectada, con la sombra de la amada,

Se oían los chirridos de las ra-
[nas...

León de Greiff, que inició el ciclo de su poesía con la lección de los buhos, pronto advirtió los tesoros sinfónicos de los sapos. Una persona que sepa de sapos, que haya asistido a sus dúos nocturnos, sabe que hay sapos con voces de tenores, de bajos, de barítonos, que las afinan en conciertos de grande altura, de escala magistral. León decía:

Los sapos en las charcas
serenatas jocundas
van a decir,
a las deidades zarcas
en las noches profundas
para reir...

Los chinos y los japoneses saben de sapos. Los sapos de las caricaturas japonesas, de las historietas regocijadas, son de un humorismo oriental. Y nadie ha hecho sapos en madera tan bien manchados, tan bien protuberados, como los japoneses. Pero el gran sapo del mundo está en el Paraguay, o en Bolivia. El nombre científico del sapo es Bufo. Ramón Gómez de la Serna, harto de ver el elefante del circo, en París, y de oír croar en España a los de la Real, se vino a América y nos contaba una noche en Buenos Aires de su primera experiencia en Asunción del Paraguay. Se había alojado en un hotel, vecino, al parecer, de la estación del ferrocarril. Pasó una noche de insomnio, que poéticamente transfiguró, porque la locomotora y unos trenes hicieron un ruido desde la oración hasta el alba, que él idealizó musicalizándolo. Cuando se hizo de día y salió a la ventana descubrió que no había tal estación de ferrocarril: se trataba sólo de un concierto de ranas. Con esta lección de Ramón, me fui al Paraguay, y lo primero que me ofrecieron los guaraníes en el hotel, fue una rana disecada, de veinte centímetros de alto, tocando arpa. Fui al mercado, y compré el juguete de barro más hermoso que he visto: una alcancía hecha, no como el marranito tradicional, sino con la espléndida figura de un sapo. Pasé a Bolivia, y en Santa Cruz me regalaron la mejor billetera que he tenido, de un cuero sólido, elástico, labrado finamente por la naturaleza: de cuero de rana.

Viendo ahora, aquí, en el jardín de mi casa, el sapo que nos es tan familiar como el perro casero a los ingleses, recuerdo lo que decía fray Servando Teresa de Mier, maestro en la pintura caricaturesca de las mujeres de Europa, sobre las francesas que vio yendo de Bayona a París: Las francesas son feas, saporras, chatas y tienen sonrisa de rana... Luego, cuando comería ancas y piernas de rana en París, pensaría el picaresco clérigo, que estaba comiéndose francesas. Pero, con ese fanatismo americano que le inflamaba, reflexionaría: Para ranas, las de nuestra América.

(Exclusivo para LA NACION)

G. A.

De W. K. MAYO

En el Consejo de Seguridad

EL mundo de tumbo en tumbo, empieza a dar la impresión de encontrarse al borde del cataclismo.

En Irak, un puñado de militares ambiciosos y aventureros escala el poder mediante el asesinato en masa de los que legalmente lo detentaban.

Los americanos, alarmados, desembarcan en Líbano, y los ingleses envían fuerzas a Jordania.

En el breve espacio de unas cuantas horas se ha derrumbado el castillo (de naipes, por lo visto) de la política democrática en el Oriente Medio.

Rusia envía tropas a la frontera de Turquía e Irán.

Nasser vuela a Moscú a conferenciar con Khrushchev.

La Embajada de Estados Unidos en Moscú es apedreada copiosamente repetidas veces.

El Kremlin lanza bravatas, amenaza.

La atmósfera mundial huele a pólvora...

El Consejo de Seguridad de la ONU se reúne precipitadamente para estudiar el panorama y determinar las medidas que puedan garantizar la paz precaria de que "disfruta" el mundo.

Las ochenta banderas que hay delante del edificio de las Naciones Unidas, están muy agitadas. Se diría que presagian tormenta. En algunas de ellas, sobre un fondo rojo de sangre, se ven los alfanjes de Mahoma ansiosos de cortar cabezas.

Son cerca de las diez de la mañana. Se aproxima la hora en que va a reunirse el Consejo de Seguridad.

La Sala del Consejo de Seguridad es diferente del salón de sesiones de la Asamblea General. Es más pequeña, más recogida y elegante, más armoniosa y agradable. Cosa interesante que no le ocurre a la Asamblea General: tiene luz natural. Dos grandes ventanales al fondo dan al East River. Cuando están abiertos, se ven pasar por delante los barcos, y esa estampa rápida es un síntoma de vida.

En el primer plano, hay una mesa en forma de herradura, ante la cual se sientan los once miembros del Consejo. Detrás, hay asientos para los colaboradores y consejeros.

En el segundo plano está el sitio reservado para los periodistas. El tercer plano, en gradería, está destinado al público. Caben 400 personas.

Lateralmente, en el primer plano, se encuentran los "nichos" de la TV y la radio.

A las 10, en punto, entran a la sala el miembro del Consejo en funciones de presidente de turno y el Secretario General de la ONU.

Da la casualidad —feliz casualidad— de que el miembro del Consejo en funciones de presidente es un diplomático latinoamericano; el delegado de Colombia. Uno ve detrás de él las sombras liberales de Eduardo Santos y Alberto Lleras.

El Secretario General se sienta a la derecha del presidente.

Hace su aparición Arkady Sobolev, delegado ruso.

Sobolev es un hombre de talla media, bien parecido, con gafas. Su aspecto, más que de diplomático, es de hombre de negocios o abogado de una firma importante. Su voz está algo cascada. No es incisivo y mordaz como era Vishinsky, ni metódicamente lógico y frío como Gromyko. Pero desempeña bien el papel que le ha sido encomendado. Forma parte de la generación contrarrevolucionaria que se crió durante la época de Stalin. Estos hijos espirituales del "padrecito": los Khrushchev, Gromyko, Malik, Sobolev, son hábiles e inteligentes, cínicos e inmorales. Para ellos no hay más que un principio permanente: el poder. Si para sostenerse en el poder o para conquistarlo hay que mentir, se miente; si hay que fingir, se finge; si hay que asesinar, se asesina. La máxima el fin justifica los medios, es suya.

El último en llegar es Henry Cabot Lodge, delegado de Estados Unidos.

Lodge es alto, delgado, joven todavía, con aspecto de deportista. Sonríe fácilmente, aunque no en esta sesión del Consejo de Seguridad.

Los once miembros del Consejo se sientan.

El Consejo de Seguridad, ahora está integrado por (orden alfabético en inglés): Canadá, China, Colombia, Francia, Irak, Japón, Panamá, Suecia, Inglaterra, Estados Unidos, Unión Soviética.

La sala está abarrotada: de consejeros, de diplomáticos, de periodistas, de fotógrafos, de público, en el que se distinguen todas las razas. Se ven muchas mujeres.

El presidente da un golpe con el mallete y declara abierta la sesión. Habla en español, claro está.

Propone al Consejo que sean admitidos, aunque sin voto, los representantes de Líbano y de la República Arabe Unida. Aceptado.

En primer lugar, habla Dag Hammarskjold, Secretario General de la ONU.

Lee su discurso en inglés, con un buen acento escandinavo, eco remoto de cascadas en bosques de abetos.

Sin aspavientos, de una manera sencilla, como es él personalmente, Hammarskjold se pone al otro lado de la barricada.

El Secretario General anterior, el noruego Trygve Lie, que durante los primeros tiempos procuraba ser amable con los rusos, cuando ocurrió lo de Corea adoptó una actitud firme, noble, en favor del mundo democrático.

Por una de esas paradojas que hacen la vida interesante, el sueco Hammarskjold ha procedido al revés. Parecía un sincero demócrata, pero en el momento de la crisis en el Oriente Medio ha adoptado una actitud que favorece a Rusia.

Habla luego Cabot Lodge... Habla Arkady Sobolev... Habla Koto Matsudaira, representante del Japón... Habla Sir Pearson Dixon, representante de Inglaterra... Habla Pierre de Vaucelle, representante de Francia... Habla Karim Azkoul, representante de Líbano... Habla Omar Loufti, representante de la República Arabe Unida...

Vuelven a hablar Cabot Lodge, es decir, Washington; Sobolev, es decir, Moscú; Sir Pearson Dixon, es decir, Londres...

El resultado del debate está descontado.

Rusia no puede perder nunca en el Consejo de Seguridad. Si no gana, dicta el veto. Y se acabó.

Pero es sumamente interesante ver cuál será el resultado final después de la defección del Secretario General.

Llega, por fin, la hora de la votación.

Rusia obtiene un voto: el suyo.

La resolución presentada por Estados Unidos obtiene 9 votos. Suecia se abstiene. Y Rusia vota en contra.

Como la proposición americana ha tenido los votos suficientes y es válida, por lo tanto Rusia dicta el veto.

El mundo democrático aparece más unido, más coherente que cuando la crisis de Suez, otoño de 1956.

Vamos ahora a la Asamblea General, en cuya convocatoria han coincidido Estados Unidos y Rusia.

En la Asamblea General, que se reunirá en breve, aquí junto al East River, el Oeste y el Este medirán sus fuerzas diplomáticas y de propaganda como un compás de espera mientras llega lo que cada vez más parece históricamente inevitable.

(Exclusivo para LA NACION)

W. K. M.

PANORAMA

Los gallegos y Santiago Apóstol

La Colonia Gallega celebra hoy el día de su tierra natal, que es al mismo tiempo —y por esa exclusiva razón—, el día de su Patrono, Santiago el Mayor, Apóstol, hijo de Zebedeo y hermano de Juan el Evangelista.

Decapitado en Jerusalem el año 42, por Herodes Agripa, en la primera gran persecución contra los "nazarenos", Santiago habría permanecido con anterioridad a esa fecha durante algunos años en Ispania, predicando la buena nueva del Evangelio en esa provincia romana. Así se desprende, por lo menos, de una tradición que arranca allá por el siglo IX, y que para cada español creyente constituye punto menos que un dogma de fe.

Una Bula Papal de 1884, expedida por León XIII, la "Deus Omnipotens", expresa que después de la muerte de Santiago en Jerusalem su cuerpo fue recogido por un grupo de cristianos y llevado en un barco que navegaba hacia las costas de España, hasta desembarcarlo en la región gallega de Amaia. Allí, en una colonia, en el interior del país, fue sepultado en una tumba de mármol. Sus discípulos custodiaron el sepulcro, hasta que, muriendo también ellos, fueron enterrados junto al Apóstol.

Luego cayeron sobre los restos de esos santos hombres de Dios las largas noches del olvido, durante ocho centurias.

Fue un ermitaño de San Fliz quien, allá por el siglo IX, aseguró al Obispo Teodomiro de Iria, que en una montaña próxima se observaba por las noches una claridad extraordinaria. Pensando en el milagro, obispo, clero y fieles iniciaron un peregrinaje a la montaña, hasta que encontraron en una cueva el sepulcro de mármol con los restos del Apóstol.

Epoca de fe intensa, la Edad Media hizo que de todos los rincones del mundo se improvisaran caravanas de romeros que con sus insignias de peregrinos y el viático de su bordón y su escarcela, encaminaran sus pasos hasta la tumba de Santiago. Fueron tantos millares los romeros, que el pueblo dio en llamar a la Vía Láctea el Camino de Santiago, identificando a cada uno de ellos con un estrella.

La historia y la leyenda se confunden a través de los siglos, pero ningún español duda de que en Santiago de Compostela aguardan la resurrección final los restos del Apóstol.

En su honor, los gallegos de este Santiago del Nuevo Extremo, que tan olvidado tiene a su Patrono, se reunirán el domingo, junto a una mesa fraterna, para recordar con nostalgia a su tierra natal, esa que guarda los restos del hijo de Zebedeo.

LA PREGUNTA

Por ser hoy día Santiago Apóstol, patrono de la capital, ¿no podría descansarse de pegar tanto feo letrero político, en la seguridad de que nadie los necesita?

Disminuyen los matrimonios

ENTRE los aspectos de la depresión norteamericana que hasta ahora habían centrado la atención de las esferas económicas de Washington, se cuenta también la incidencia de la situación en el número de nuevos matrimonios.

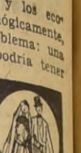

Las estadísticas indican una declinación, y los economistas las ven con cierta alarma, si bien, lógicamente, su interés no mira el lado romántico del problema: una reducción en el número de los casamientos podría tener reflejos económicos sensibles, al reducir las compras de casas, de muebles, de artefactos para el hogar, y al reducir también el número de nacimientos, y, como consecuencia, el suministro de artículos de consumo y bienes de todas clases.

Durante el período comprendido entre noviembre de 1957 y febrero de 1958, la reducción del número de nuevos matrimonios fue de casi el 9 por ciento, mientras en todo el año 1957 la flexión fue de apenas un 3 por ciento respecto al año precedente. El período citado cerró con tendencia a mayor disminución, dado que la flexión en febrero fue del 15 por ciento (siempre respecto a 1957).

Según las estadísticas, el fenómeno se manifiesta con particular intensidad en las zonas industriales mayormente afectadas por la recesión económica. Las cifras, consideradas en escala nacional, serían tan significativas que algunos economistas las consideran una útil indicación, de mes en mes, de la actitud de confianza o, bien, de cautela del consumidor.

El Dr. Joseph Davis, uno de los tres consejeros económicos privados del Presidente Eisenhower, ha confirmado el interés de la Casa Blanca en la marcha de las estadísticas sobre los matrimonios, en previsión también de que el número de los nacimientos podría resultar notablemente inferior a la cifra record de 1957 (4.300.000 nacimientos).

Según otros economistas, Washington había esperado que un fuerte ritmo de nacimientos habría contribuido a aumentar los gastos del consumidor, y, en consecuencia, a estimular la actividad productiva. El Dr. Davis, sin embargo, no parece concordar con esta teoría. Sostiene que la declinación en el número de los matrimonios no podría tener efectos negativos de relieve en el desarrollo de la población ni en el económico, porque, si bien una recesión influye siempre en el ritmo de los casamientos y de los nacimientos, el recobramiento económico restablece generalmente la situación con rapidez. "De todos modos —agrega— estas variaciones recesionistas son como "pompas de jabón" si se considera el fuerte número de matrimonios que se celebrarán cuando los niños nacidos durante el fenomenal desarrollo de los nacimientos de la última Guerra Mundial lleguen a su mayor edad. Los mismos fenómenos que se verifican hoy se habían producido también en el curso de las depresiones precedentes".

Cartas al Director

("Quisiera tener un diario escrito por el público" — Ibsen)

PARA EVITAR LA SISA

Señor Director:

Las señoras mujeres, según algunas amigas mías, hablan demasiado de ciertas cosas que a los hombres no les interesan nada. Uno de sus temas son los trapos; el otro, los juegos de cartas; los niños ocupan buena parte de su charla. Pero, arriba del 50 por ciento de cuanto hablan, se refiere a las empleadas de servicio doméstico. Yo encuentro lógico que quieran que éstas servidoras sean perfectas. Pero ilógico que lo exijan. Tanto más cuanto que se asegura que el único ser humano perfecto fué Cristo, llevado a tal grado por su doble condición humano-divina.

Una de las quejas más frecuentes que tienen es que sus cocineras son muy distraídas con la cuestión de los vueltos, y que el Gran Capitán, don Gonzalo de Córdoba, nada podría envidiarles en cuanto a la rendición de cuentas.

Yo creo que estas señoras se quejan de puro gusto, porque la verdad es que el pueblo chileno es honrado, y las mujeres son aún más honradas que los hombres. Se hacen "las robadizas", como se dice. O bien, tienen muy mala suerte.

A mí, que soy una señora ya entrada en años, que manejo la casa desde chiquitita, que he criado 17 hijos y ya voy en los 84 nietos y 4 biznietos, nunca nadie me ha robado nada, ni me ha hecho lesa en ninguna cuenta. Y esto, que no me gusta comer conejo.

Como soy tan viajada y antigua, he estado en Francia, y allí hay un sistema muy bueno. Todos los "caseros" le dan a la empleada que hace las compras su diez por ciento del total, a fin de mes. Es lo que se llama "le sou du Franc".

Así, señor Director, con una ganancia fija, tal como decía nuestro Padre San Antonio, patrón de las cosas perdidas y de las niñas solteras, se evitan las tentaciones y se huye de las apreturas.

Como Ud. ve, es el "huevo de Colón".

Lo saluda con todo respeto, su humilde colaboradora.— **Jovina Domitila vda. de Cabezas.**

AUDICION RADIAL

Señor Director:

En mi calidad de presidente del Club Juvenil Rozas, entidad que reúne en su seno a más de 400 socios, me dirijo a Ud. para solicitar de su benevolencia la publicación de estas líneas, que van dirigidas al señor gerente de CB-114, Radio Corporación:

"Esta juvenil institución, en sesión última, acordó por unanimidad solicitar respetuosamente al señor gerente general de CB-114, Radio Corporación, se siga transmitiendo al aire los días sábado, de 18.30 a [illegible] horas, el popular festival artístico de la audición del Abuelito Carlos, suspendido recientemente para dar paso a un programa de rock and roll.

Esta entidad ha recibido, por su parte, algunas peticiones de socios admiradores de este conocido programa que yacen enfermos, y cuyo único entretenimiento era el escuchar, desde sus lechos, el desarrollo de tan sano y recreativo espacio radial.

El presidente infrascrito formula votos por que este petitorio encuentre acogida favorable en el señor gerente general de Radio Corporación, para felicidad de miles de pequeños auditores."

Saluda muy atentamente al señor Director su afmo. y S. S. — **Carlos Celis Celis**, presidente del Club Juvenil Rozas.

CAMARA LO APROBO AYER SOBRE TABLA:

DESPACHADO PROYECTO DEL LAPIZ

48 horas antes de la elección se instalarán Oficinas de Informaciones

También se despachó el nuevo plazo para lotes magallánicos

Renovadas las urgencias a nueve proyectos

En sesión especial, iniciada a las 16.15 horas de ayer, la Cámara de Diputados aprobó, en los mismos términos en que lo había hecho el Senado, el llamado "proyecto del lápiz".

De tal suerte, este proyecto quedó totalmente despachado por el Congreso y en condiciones de ser comunicado al Presidente de la República, para su promulgación como ley.

LAPIZ Y CEDULA UNICA. — El "proyecto del lápiz" introduce las siguientes modificaciones a la Ley General de Elecciones número 12.891, de 26 de junio de 1958: 1) Hace obligatorio el uso de lápiz negro, que será facilitado por la Mesa Receptora de Sufragios a cada elector, como medio exclusivo para marcar la preferencia en la cédula única; 2) Las sedes de los partidos o de los grupos que patrocinen candidaturas independientes, podrán funcionar el día de la elección con el solo objeto de atender y distribuir a los apoderados. En las cabeceras de Departamentos deberá mediar una distancia no inferior a 200 metros entre las sedes y los locales en que funcionen las mesas receptoras. Esa distancia será de cien metros en las demás localidades. La declaración de sedes deberá hacerce 15 días antes de la elección; 3) Sufrirá pena de prisión el elector que en el acto eleccionario sea sorprendido portando cualquier objeto o medio destinado a dejar constancia de la preferencia que haga o haya hecho en la cédula, y 4) Las Oficinas de Informaciones que debe establecer el Servicio Electoral, podrán instalarse desde 48 horas antes del día de la elección, para la atención de los electores.

ESTADIO DE ANTOFAGASTA. — La Cámara también aprobó ayer el proyecto que autoriza a la Municipalidad de Antofagasta para expropiar un terreno, con el objeto de construir un Estadio Regional.

PENSION DE GRACIA. —Se despachó, asimismo, el proyecto de gracia que aumenta la pensión de que disfruta la señora Inés Muñoz Parada, viuda del ex diputado por Linares, José María Muñoz San Martín.

PROYECTOS CON URGENCIA. — Se dio cuenta que el Ejecutivo ha retirado y renovado las urgencias hechas presente para el despacho de los siguientes proyectos:

1) Modifica la Ley 11.766, que destinó fondos para la construcción y dotación de estos establecimientos de educación pública;

2) Concede el beneficio de la previsión social a los artistas;

3) Modifica el Decreto con Fuerza de Ley que creó el Servicio Militar del Trabajo;

4) Modifica la Ley 9.850, que concedió franquicias aduaneras a los miembros de las Misiones Militares de Estados Unidos en nuestro país;

5) Destina fondos a la Empresa de los Ferrocarriles del Estado;

6) Libera del pago de las contribuciones de Bienes Raíces a los inmuebles de propiedad particular entregados en arrendamiento al Fisco y destinados al funcionamiento de establecimientos educacionales del Estado;

7) Autoriza la expropiación de diversos inmuebles ubicados en Valparaíso con el objeto de ampliar el Liceo de Hombres N.o 3 de esa ciudad;

8) Aprueba el Convenio suscrito entre el Fisco y el Eximbank, sobre fondos destinados al mejoramiento de nuestras universidades, y

9) Modifica la ley que creó el Colegio de Ingenieros de Chile.

SUMA URGENCIA. — Por 28 votos contra 4, la Sala acordó dar el trámite de la "suma urgencia" (despacho dentro de 5 días) al proyecto que modifica la Ley 11,766, sobre Fondo Educacional.

El Vicepresidente de la Corporación, señor Palma Vicuña, formuló observaciones acerca de lo que llamó el "excesivo número de peticiones de urgencia". Al efecto se originó una reunión de los Comités Parlamentarios, los que acordaron despachar de inmediato el "proyecto del lápiz", el proyecto pro estadio antofagastino y el proyecto de gracia, ya referidos.

TIERRAS MAGALLANICAS. — En una sesión especial, comenzada a las 15 horas de ayer, y que duró 7 minutos, la Cámara despachó el proyecto del Senado que prorroga en siete meses el cierre del registro de postulantes a lotes de tierras magallánicas.

Así, este proyecto quedó en condiciones de ser comunicado al Ejecutivo, para su promulgación como Ley de la República.

Facultad de Medicina conmemora:

CENTENARIO DE LA DOCTRINA DEL SABIO CHARLES DARWIN

Ceremonia que habrá hoy en la Universidad

Bajo los auspicios de la Facultad de Medicina de la Universidad de Chile, hoy a las 18 horas se efectuará en el Salón de Honor de la Casa Central un acto para conmemorar el centenario de la doctrina de la selección natural y rendir tributo a la memoria del sabio inglés Charles Darwin, quien conjuntamente con el Naturalista, doctor A. R. Wallace, la hizo pública el 1.o de julio de 1858.

Ambos sabios ingleses introdujeron en la biología definitivamente el tiempo y la historia dinámicos como elementos básicos para distinguir la materia viva de la inerte.

TEORIA DARWINIANA. — Cabe señalar que con la teoría de Darwin se explican, por primera vez, los mecanismos causales que han dado origen a todos los seres vivos, y que, actuando materialmente, les permiten avanzar en la evolución por medio de las adaptaciones frente a los cambios constantes de la naturaleza.

LA CEREMONIA CONMEMORATIVA.— Presidirá esta ceremonia el Decano de la Facultad de Medicina de la Universidad de Chile, profesor doctor Hernán Alessandri, y autoridades universitarias.

En esta oportunidad hablarán los profesores Orlando Badinez, Danko Brncic y Gustavo Hoecker, del Instituto de Biología "Juan Noé", y el señor R. A. H. Duke, del Consejo Británico.

Asistirán a este acto profesores y estudiantes de las Escuelas de Medicina, Odontología, Química y Farmacia y del Instituto Pedagógico, profesores de Estado y otras personalidades.

DARWIN EN CHILE. — En relación con esta conmemoración, es interesante destacar que hace 124 años, Charles Darwin estuvo en Chile, en misión científica. Tenía 25 años de edad cuando arribó a Valparaíso en el velero inglés "Beagle". Era el 23 de julio de 1834.

Durante su permanencia en Valparaíso, Darwin realizó numerosas excursiones a los cerros que circundan esa zona; pero la más importante que realizó fue al famoso cerro "La Campana", en Olmué, que en aquella época dicha localidad se llamaba "Gulmué".

Darwin fue el primero en subir a ese cerro, uno de los más altos de la región. Esto ocurrió el 17 de agosto de 1834.

RECUERDAN EL HECHO. — **En 1934, con motivo de cumplirse el centenario de este hecho, la Sociedad Científica de Valparaíso, la Colonia Británica y sus admiradores, colocaron en el cerro "La Campana", en el sitio denominado "La Gotera", una placa que recuerda su excursión, y se eligió para la leyenda una frase significativa de Darwin. Dice la placa: "Pasamos el día en la cima del monte, y nunca me ha parecido el tiempo más corto; Chile se extiende a nuestros pies con un panorama inmenso limitado por los Andes y el Océano Pacífico. Charles Darwin. Mi viaje alrededor del Mundo. 17 de agosto de 1834".**

El sabio naturalista inglés Charles Darwin, autor de la teoría de la selección natural. El centenario de esta doctrina conmemora la Facultad de Medicina de la Universidad de Chile.

DEFENSA

NUEVO AYUDANTE militar del Ministro de Defensa fue designado el teniente coronel señor Francisco Aravena Bustos, quien se desempeñaba como comandante del Regimiento "Arica", de guarnición en La Serena. Reemplaza en la mencionada ayudantía al mayor Ervaldo Rodríguez, quien ha sido enviado como observador de las Naciones Unidas al Líbano.

LOS INTEGRANTES de la Patrulla Aérocivil Norteamericana, que cumplen una jira por países latinoamericanos, pasaron a saludar ayer al Comandante en Jefe subrogante de la Fuerza Aérea de Chile, general del aire señor Darío Bobadilla Cabello. Fueron presentados por el general (R) don Fernando Ortega Yáñez.

BLOCK
PARA CARTAS
40 y 80 HOJAS
FABRICA
NUBLE 1065 · TELEF. 53128
SANTIAGO

DIRECCION GENERAL DE LOS SERVICIOS DE LA ARMADA.

PROPUESTA PUBLICA N.o 1.550

Llámase la atención del comercio en general a esta Propuesta que está solicitando la Armada por las siguientes máquinas herramientas, puestas en el Arsenal Naval de Valparaíso:

ESCOPLO de precisión.
GRABADORA en metales.
CEPILLO de precisión.
TORNO MECANICO

Esta Propuesta se abrirá únicamente en la Dirección General de los Servicios de la Armada (Departamento de Adquisiciones), el martes 26 de agosto de 1958, a las 16 horas.

Los formularios respectivos con datos y antecedentes pueden solicitarse en Valparaíso, calle Prat 620, 2.o piso, y en Santiago, calle Agustinas 1022, 10.o piso.

EL DIRECTOR GENERAL DE LOS SERVICIOS DE LA ARMADA.

JUNTA DE BENEFICENCIA ESCOLAR

Cítase a Junta General ordinaria de socios el lunes 28 de julio, a las 19 horas, en Bueras 134.

TABLA: Memoria y balance anual, elección de Directorio

ELVIRA SANTA CRUZ
Presidenta

COMO TRABAJA ANACONDA EN CHILE

La expansión de la industria minera y la mayor vinculación posible con la actividad productiva nacional, constituyen las orientaciones básicas de la política de The Anaconda Company, que se ha traducido en constantes y cuantiosas inversiones, destinadas a mejorar el bienestar y la situación económica de su personal, e incrementar la produción de cobre, procurando nivelar los costos en forma competitiva, que permitan a Chile hacer frente a sus poderosos antagonistas en el mercado internacional.

Los minerales de Chuquicamata, Potrerillos y La Africana que las subsidiarias de Anaconda trabajan en nuestro país, comprenden: 3 minas, 2 plantas concentradoras de minerales, 2 fundiciones, 1 refinería, 2 plantas generadoras de fuerza eléctrica, 1 aeropuerto, 300 kilómetros de líneas de transmisión de fuerza, 270 kilómetros de vía férrea 600 kilómetros de tubería de agua, habitaciones, almacenes, centros recreativos y sociales para alrededor de 36 mil personas.

La planta de súlfuros inaugurada hace cinco años, que ha permitido la continuidad de la producción en Chuquicamata, demandó una inversión de 129 millones de dólares; un nuevo proyecto que ya está en ejecución en el mismo mineral y que comprende la construcción de viviendas, hospital, ampliación de las plantas, etc., demandará una inversión adicional de 42 millones de dólares. La construcción y habilitación del nuevo mineral de El Salvador, que permitirán doblar la capacidad productiva del mineral de Potrerillos, ya próximo a agotarse, significará otra inversión de 100 millones de dólares.

Toda esta labor, además de reportar al país notables y mayores beneficios económicos y financieros, asegura ocupación estable a miles de trabajadores y empleados chilenos, con remuneraciones y condiciones de vida superiores a los de cualquiera otra faena en el país.

Chile Exploration Company
Mineral de Chuquicamata

Andes Copper Mining Company
Mineral de Potrerillos

Santiago Mining Company
Mineral de La Africana

CONTRIBUYEN A LA GRANDEZA Y PROSPERIDAD DE CHILE

SECTOR ECONOMICO

ABASTECIMIENTO DE ACEITE.— Con el Ministro de Economía se entrevistaron ayer representantes de COMARSA para conversar diversos aspectos de la comercialización de la semilla de maravilla y del abastecimiento de aceite.

PROBLEMAS MINEROS.— El presidente de la Compañía Minera Santa Bárbara, señor Julio Donoso Larraín, se entrevistó ayer con el Ministro de Economía para informarle acerca de la situación del hierro en el mercado internacional y diversos problemas comerciales de las compañías mineras.

AMORTIZACION DE DEUDA.— El funcionario de la Superintendencia de Sociedades Anónimas, señor Hugo Vera, miembro de la comisión especial designada para establecer el monto de la amortización a las compañías azucareras de la deuda del Fisco por concepto de bonificación entre el 1.o de enero y el 15 de septiembre de 1957, informó al Ministro de Economía de las conclusiones a que llegó la mencionada comisión.

PARTIDO NACIONAL ACORDO EXPULSAR A DIPUTADO MOMBERG

La Junta Ejecutiva del Partido Nacional acordó, en su última sesión, expulsar de la entidad al diputado por Cautín, Hardy Momberg.

Asimismo, acordó "que el tribunal supremo, asesorado por dos parlamentarios, investigue la actuación del señor Momberg en el Consejo de la Caja de Colonización Agrícola. En caso de comprobarse los cargos de que el señor Momberg no ha cumplido sus funciones fiscalizadoras, como consejero parlamentario, se pedirá su destitución al Senado".

DIVERSAS MANIFESTACIONES RECIBIO AYER SENADOR FREI EN VALPARAISO

Variadas actividades desarrolló ayer en Valparaíso y Viña del Mar el candidato a la Presidencia de la República, senador Eduardo Frei Montalva. Visitó la Unión Lechera de Aconcagua, la Fábrica Chilena de Sederías, la Compañía Industrial, la Fábrica COIA, la de Caramelos Ambrossoli y otras industrias, en las cuales alternó con empleados y obreros, a la vez que recibió la adhesión de sus simpatizantes.

Fue proclamado en el "Rincón Criollo", de Viña del Mar, durante una manifestación que le ofrecieron alrededor de tres mil personas. También concurrió a un almuerzo con que lo agasajaron más o menos 800 trabajadores de industrias de Viña del Mar, en el Restaurante Ciros, de esa ciudad.

Al regresar a Valparaíso, a la altura de Playa Ancha, fue detenida la caravana de automóviles que acompañaba a Frei por unos jinetes vestidos de huasos, quienes le invitaron a un esquinazo, con motivo de la inauguración de una nueva secretaría de la campaña en el barrio Porvenir, acto que estaba fuera del programa trazado por el comando provincial.

El abanderado democratacristiano recorrió a pie las poblaciones del Cerro Cordillera, del vecino puerto, donde recibió la adhesión de los vecinos.

Hoy será proclamado en el auditorio "Osmán Pérez Freire", de Viña del Mar, luego de dos "Marchas de la Victoria", una de las cuales partirá desde Baquedano y la otra desde la Plaza Bismark, a las 18.30 horas. Estos desfiles serán preparatorios de la concentración que los efectivos porteños de Frei preparan para el 14 de agosto próximo.

El comando de la campaña informa que, accediendo a reiteradas invitaciones de los comandos de Iquique y Antofagasta, el senador Frei viajará a esas ciudades los días 8 y 9 del próximo mes.

EXPOSICION PLASTICA.— Cerca de 30 pintores y escultores que han adherido a la candidatura presidencial de Allende están presentando, en la Sala "Sol de Bronce", una exposición plástica, que permanecerá abierta al público hasta mañana. En la foto, el pintor Adolfo Berchenko enseña una de sus obras a los señores Tomás Lagos y Carlos Poblete y a la señorita Victoria Ugarte, en uno de los rincones de la Sala.

JORGE ALESSANDRI REGRESA HOY A LA CAPITAL, DESDE IQUIQUE

Cerca de cuatrocientos kilómetros de la provincia de Tarapacá recorrió, en avión y en automóvil, el candidato presidencial senador Jorge Alessandri, en su jira por los departamentos de Iquique y Pisagua.

En su visita a la oficina salitrera "Victoria", se detuvo especialmente en la Maestranza, donde alternó con obreros y empleados. Invitado por la directiva sindical, se efectuó después una reunión amplia, en el teatro de esta oficina. El presidente del sindicato industrial, Jorge Romero, hablando también a nombre del presidente del sindicato metalúrgico, Luis Yáñez, dijo que ambas asambleas habían acordado invitar a todos los candidatos a visitar la industria, para darles a conocer sus problemas. "Practicamos una democracia sindical —dijo—, y aunque muchas veces no compartimos la ideología de nuestros invitados, creemos que existe la obligación de conocer su pensamiento." Concluyó expresando que los problemas del país son tan graves, que, cualquiera que sea el candidato elegido, todos debemos presentarle la más amplia colaboración."

HABLA ALESSANDRI.— Terminadas las palabras del señor Romero, Alessandri se levantó de su asiento, para felicitarlo efusivamente, mientras la asamblea estallaba en una prolongada ovación.

Alessandri, luego de reseñar sus actividades en el campo económico-social, dijo: "Soy un hombre de trabajo como cualquiera de Uds., y la única diferencia que existe entre nosotros, es que yo desempeño un cargo de mayor responsabilidad". Agregó que el trabajo esforzado iguala a los hombres, ennobleciéndolos. "Ahora se trata de que en nuestro país se le otorgue la jerarquía y el rango que justa y legítimamente le corresponde dentro de las actividades humanas."

Posteriormente, Alessandri dijo que los males del país provienen de que "se ha preferido el beneficio del grupo o del partido, al interés colectivo". Más adelante sostuvo que la política del nuevo Gobierno deberá concentrarse en la capitalización de las empresas y en la orientación de éstas hacia la modernización crecientes de sus instalaciones, para bajar los costos y aumentar la producción, sin que suban los precios. "Los reajusteres de sueldos y salarios —afirmó— adquirirán, así, un valor real, y no ficticio, fantasmal. Naturalmente, el Gobierno deberá ser inflexible con aquellos empresarios que se resistan a participar de su prosperidad, en proporción justa y legítima, a sus obreros y empleados."

Terminada esta reunión, Alessandri asistió a un almuerzo popular.

Hoy regresará a Santiago.

EN SESIONES ESPECIALES.—

SENADO TRATA DESDE HOY LA DEROGACION

Comisión de Legislación despachó ayer el proyecto

A cuatro sesiones especiales fue citado el Senado, a partir de hoy, con el objeto de debatir y votar, en general, el proyecto sobre Seguridad Interior del Estado, que deroga la Ley de Defensa Permanente de la Democracia.

Las citaciones fueron cursadas para hoy, de 16 a 19 y de 19 a 24 horas; para mañana y el lunes próximo, de 16 a 19 horas. La razón de todo ello es que hoy se vence el plazo reglamentario del primer informe de acuerdo con la "suma" urgencia acordada para el despacho de esta iniciativa.

La Comisión de Constitución, Legislación y Justicia de la Corporación, en sesiones especiales de ayer, con asistencia de los Ministros del Interior y de Justicia, señores Abel Valdés y Arturo Zúñiga, respectivamente, terminó el estudio del proyecto. El secretario de la Comisión, señor Enrique Ortúzar Escobar, trabajó anoche en la redacción del informe correspondiente.

Salvo el rechazo de los artículos que establecían causales de ilicitud de los partidos políticos y la exclusión del Capítulo V, que incorporaba todo el "poryecto Maza", la iniciativa corresponde casi exactamente al contraproyecto redactado y aprobado por el bloque parlamentario de mayoría.

Los Independientes proclamarán a Allende el jueves

El Comando Nacional Independiente que apoya la postulación presidencial del Dr. Salvador Allende en un comunicado oficial, informó anoche que el acto de proclamación del candidato, organizado por estas fuerzas electorales, tendrá lugar el jueves 31 de julio, a las 18 horas en el Teatro Caupolicán.

Los dirigentes de este movimiento señalaron que la manifestación política en honor del abanderado del pueblo alcanzaría grandes relieves.

Allende es contrario a la fusión del SSS con el SNS

Lo declaró en el Hospital San Juan de Dios

El Hospital San Juan de Dios visitó ayer el candidato presidencial de la Izquierda, senador Salvador Allende, acompañado del regidor Luis Barría y dirigentes de su campaña.

Fue recibido por el Sindicato del Hospital y por el subdirector del establecimiento, doctor Juan Riquelme. En conversación sostenida con el personal, en el Auditorium del edificio, se le dijo que el 90 por ciento de los funcionarios que allí laboran —1.500 en total— está con su postulación presidencial. Durante este contacto se cambiaron ideas sobre la situación del personal de la Salud. El doctor Allende se manifestó contrario a la fusión del Servicio de Seguro Social con el Servicio Nacional de Salud, por tratarse de organismos que tienen muy diferentés campos de acción.

Allende visitó también la Fundición Libertad, que cuenta con 400 obreros. Se suscitó allí un espontáneo foro, a través del cual el candidato, contestando preguntas que le fueron formuladas, declaró que una minoría nacional ha gobernado al país durante muchos años, manteniendo el control político y económico; que producto de la injusticia social es el hecho de que un millón 800 mil niños tengan que vivir en poblaciones insalubres, que un 70 o|o de los niños vayan descalzos a la escuela; que 600 mil hombres estén al margen del poder comprador. Manifestó que contra este estado de cosas se ha levantado el movimiento que sustenta su candidatura, y habló de su programa de gobierno, que contempla —dijo— soluciones para todos esos problemas.

EN ÑUÑOA.— El Comando comunal de Ñuñoa ofrecerá mañana al senador Allende un almuerzo, que tendrá lugar en el Casino Valparaíso, ubicado en Avenida Ossa 591 (Tobalaba), a las 14 horas.

Allende visitará mañana esa comuna. Antes del mediodía recorrerá las fábricas y, en la tarde, las poblaciones y comités. Al almuerzo han sido especialmente invitados los jefes de los partidos del FRAP, el jefe nacional de la campaña, senador Aniceto Rodríguez, y el diputado por el Tercer Distrito, Mario Palestro.

FISCALES.— A las 10 horas del domingo, en el Teatro Balmaceda, los Comandos unidos de empleados y obreros públicos y semifiscales proclamarán a Allende. En este acto intervendrán los presidentes de los comandos fusionados, una representante de las mujeres funcionarias, un obrero fiscal, el presidente del FRAP y el candidato.

PAL Y PANA SE FUSIONARAN EN UN SOLO PARTIDO

Los Partidos Agrario Laborista y Nacional, representados por sus respectivas mesas directivas, acordaron unificarse en una entidad denominada "Frente Nacional y Popular", para llegar a la fusión de ambas colectividades en un solo partido político, lo que será ratificado en un Congreso General a efectuarse el 12 de octubre próximo, en Santiago.

En ese Congreso cada partido tendrá derecho a designar 300 delegados. Sin perjuicio de que en cada entidad continúen actuando sus respectivas Juntas Ejecutivas, las mesas directivas pasaron a integrar un consejo relacionador nacional, que tendrá como objetivo la conducción política de dicho frente y la organización del referido congreso.

Firmaron estos acuerdos los diputados Julio von Mühlenbrock, Ramón Espinoza, Juan Lacassie y Mario Hamuy, por el Partido Agrario Laborista; Jaime Sanfuentes, senador Guillermo Pérez de Arce, Jorge Meléndez y Onofre Jarpa, por el Partido Nacional.

MUJERES PROCLAMARAN A LUIS BOSSAY EL DOMINGO

Mañana culminarán los preparativos de la concentración que realizarán el próximo domingo, en el Teatro Caupolicán, las mujeres que han adherido a la candidatura presidencial del senador Luis Bossay Leiva.

Especialmente invitadas al acto concurrirán las esposas de los tres ex Presidentes radicales, señoras Juana Aguirre viuda de Aguirre Cerda, Marta Ide viuda de Ríos y Rosa Marckmann de González Videla. Presidirán, además, la concentración, la esposa del abanderado, señora Marta H. de Bossay; las diputadas Ana Ugalde e Inés Enríquez; la esposa del presidente del Partido Radical, señora Adriana Olguín de Baltra; la escritora Marta Brunet; las presidentas nacionales de los departamentos femeninos de los Partidos Democrático, Socialista Independiente y Nacional Popular; las regidoras Raquel Lazo de Ceppi y María Rodríguez de Parada; representantes de las mujeres evangélicas y de los comandos femeninos independientes.

Durante la manifestación harán uso de la palabra la escritora Marta Brunet; la regidora Raquel de Ceppi; las dirigentes Ana Galarce, Aída Navarrete, Violeta Hernández, María Gutiérrez, María Moll, por las mujeres independientes; Selva Saavedra, por las profesoras; Graciela Sánchez, por las mujeres democráticas, las diputadas Inés Enríquez y Ana Ugalde, y el candidato. Los discursos serán transmitidos por una cadena nacional de emisoras.

Terminada la concentración, se efectuará un desfile desde San Diego hacia Coquimbo, Arturo Prat, San Antonio y Monjitas, para disolverse en la Plaza de Armas.

La señora Marta H. de Bossay fue festejada ayer, con unas once, por los centros femeninos laicos, encabezados por el Centro Sinceridad. El Círculo Valparaíso ofrecerá esta noche, a las 22 horas, una comida en honor del senador Bossay, de su esposa y de la madre, señora María Leiva de Bossay.

SOCIALISTAS INICIAN HOY PLENO NACIONAL

Desde hoy y hasta el domingo próximo se efectuará en esta capital un Pleno Nacional del Partido Socialista. El torneo se iniciará, a las 19 horas, en la sede central de la entidad, ubicada en Catedral 1413.

El temario del torneo es el siguiente: 1) Informe político del Comité Central: a) Política nacional, y b) Política internacional; 2) Situación orgánica del partido y las urgentes tareas para el fortalecimiento de la organización; 3) Trabajos del partido en la candidatura presidencial de la Izquierda, e instrucciones finales para la victoria; 4) La acción sindical del partido.

Constituirán el pleno, con derecho a voz y voto, los miembros del Comité Central, los secretarios regionales y tres representantes de la Juventud. Lo integrarán, además, sólo con derecho a voz, jefes de departamentos nacionales, dirigentes nacionales, sindicales, presidente del tribunal de disciplina, parlamentarios y otros dirigentes que sean convocados por acuerdo expreso del comité central.

Su almuerzo sera mas grato ... si lo acompaña con cerveza

Le sugerimos visitar los siguientes Establecimientos y gozar de sus exquisitos almuerzos, acompañados con una CERVEZA ESPECIAL CCU que le obsequia la Casa

MENUS DE HOY

BAR RESTAURANT CUBA
Lengua con salsa verde
Cazuela de vacuno
Filete Mignon con champiñones, o
Hamburgués en salsa ñape
manzana asada .... $ 400.—

Plato único de Parrilla a elección $ 300.—

BAR RESTAURANT CHEZ. HENRY
Congrio a la Vizcaína .... $ 450.—

BAR RESTAURANT SANTIAGO
Cima a la Genovesa
Crema Dumont
Pollona a la Catalana
Torta Mil Hojas
Nescafé .... $ 900.

CONFITERIA TURIN
Fiambre con ensalada surtida
Crema de porotos
Bistec de pana con puré
Café .... $ 400.

HOSTERIA PROVIDENCIA
Entrada de Malaya
Cazuela de vaca
Porotos con prietas
Postre y café .... $ 480.—

LOS PRECIOS INDICADOS NO INCLUYEN LOS IMPUESTOS LEGALES

Gentileza de
CCU COMPAÑIA CERVECERIAS UNIDAS S.A. CHILENA
MAS DE MEDIO SIGLO AL SERVICIO DEL PAIS

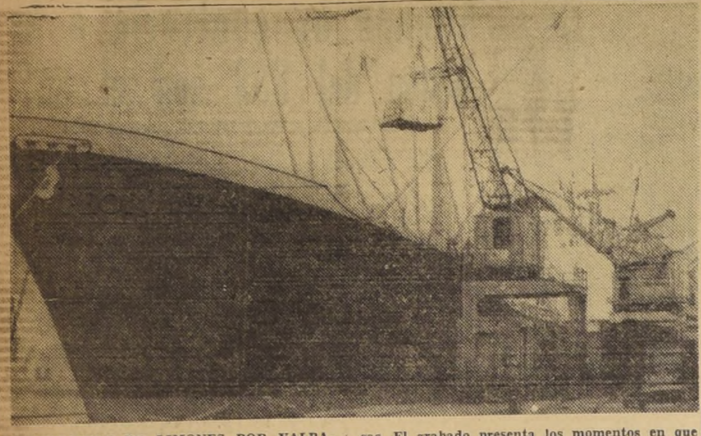

EXPORTACION DE LIMONES POR VALPARAISO EN PLENA ACTIVIDAD.— Se ha iniciado el embarque de 21 mil toneladas de limones, autorizada por el Supremo Gobierno, procedentes de los excedentes de la producción nacional, con destino a variados mercados consumidores del extranjero, lo que redundará en un ingreso al país de importantes sumas de divisas. El grabado presenta los momentos en que se embarcan los limones, debidamente acondicionados en cajas especiales, a bordo del vapor alemán "Wiend". Los principales exportadores de este cítrico son las firmas Eduardo Gildemeister, Sergio Ruiz Tagle, Braun y Raun, Rafael Correa y otras, representadas en Valparaíso por la conocida firma embarcadora de don Rodolfo Gabaude.

Ladrones dejaron descomunal desorden en la documentación del Municipio porteño

Incursionaron en todas las oficinas, intentaron descerrajar las Cajas de Caudales y robaron cosas insignificantes.

VALPARAISO. — El Municipio de Valparaíso fue objeto de una extraña incursión de ladrones que, a altas horas de la noche, penetraron en el Palacio con el objeto aparente de intentar cuantiosos robos, pero, sin embargo, da la sensación de que su propósito era otro debido a la forma en que actuaron.

Cuando en la mañana de ayer el personal de funcionarios municipales llegó hasta sus oficinas a cumplir con sus diarias tareas, advirtieron gran desórden en las documentaciones, las que manos extrañas habían estado revolviendo.

Pero no fue solamente ésto lo que más llamó la atención, ya que la propia puerta que da acceso al despacho oficial del Alcalde se encontraba descerrajada, los cajones de su escritorio también estaban revueltos, numerosos objetos trasladados de lugar, entre ellos un fino florero que se encontraba sobre la Caja de Fondos, la que mostraba pruebas evidentes de haberse intentado abrir, sin conseguirlo.

Parecido aspecto presentaba la oficina del Tesorero comunal, donde se encuentra la Caja de caudales de la ciudad, y se guardan los valores municipales antes de ser depositados en las cuentas bancarias del Municipio. Igualmente el desórden en la documentación era muy grande.

La oficina de la Dirección del Tránsito fue también revuelta hasta en sus últimos rincones y de ella desaparecieron algunos valores.

En la oficina de la Tesorería se encontraron papeles quemados.

Los extraños ladrones entre otros objetos de relativamente escaso valor que robaron, se llevaron un receptor de radio de pequeño porte, una lapicera y algunos enseres de propiedad del concesionario del sencillo casino existente en el Municipio, para atender el servicio de once de los empleados.

Se estima que los ladrones, que bien pueden haberse quedado ocultos en el interior del edificio o penetrado por una claraboya que da acceso a los jardines de la vecina Iglesia Presbiteriana, los guiaba no tanto el objetivo de un cuantioso robo, como el de apropiarse de algún importante documento.

Los objetos robados se cree que lo fueron para despistar.

Poner en orden la documentación significará un trabajo extra para el personal de las diversas oficinas.

Se encuentran pesquisando este robo detectives del Servicio de Investigaciones de Valparaíso.

En París, UNESCO, discutirá proyecto de reestructuración de la U de Concepción

Declaraciones del Ministro de Educación de Nicaragua, don Pedro J. Quintanilla

En San José de Costa Rica realizó su último Consejo Regional la UNESCO, oportunidad en que aprobó el trabajo sobre Reestructuración Universitaria que presentó la delegación de Chile, a nombre de la Universidad de Concepción, proyecto en que participó el Dr. Rodolfo Atcon, experto en Educación del mismo organismo internacional.

Según informaciones transcritas por nuestra Cancillería, el señor Quintanilla, de regreso en Managua, hizo las siguientes declaraciones:

"La Delegación de Chile presentó al Consejo Regional de la UNESCO un interesante proyecto de la Universidad de Concepción, que constituye una verdadera revolución institucional y académica de las universidades latinoamericanas. Dicho proyecto tiende al establecimiento de nuevas carreras tecnológicas que resolverían las urgentes demandas de personal calificado en América Latina para atender al creciente desarrollo industrial de nuestros países. Por el valor indiscutible de este proyecto piloto sobre organización universitaria, por su cuidadosa preparación y por su importancia para la integración académica en la América Latina, el Consejo recomendó que se incluya en programa de Asistencia Técnica de la UNESCO, para 1959-1960, que operará con un fondo especial de 100 millones de dólares".

Tomando en cuenta la trascendencia continental de este trabajo de la Universidad de Concepción, en las esferas penquistas se piensa que el propio Rector de la Universidad, don David Stitchkin Branover, irá a París, sede de la próxima reunión del Consejo General de la UNESCO, para defender este proyecto.

DORMITORIOS
NORMANDOS, CHIPPENDALE, MODERNOS, SHERATON, etc.
Facilidades de Pago
NICANOR MARTICORENA
MONEDA 778

Galpones Metálicos
Y todo tipo de construcciones agrícolas e industriales
CREDITOS A LARGO PLAZO
Jaime Gana Matte
HUERFANOS 972
Oficina 606 — Fono 80425

CAJA DE CREDITO POPULAR
SUCURSAL N.o 2
Vicuña Mackenna N.o 200
HOY
REMATE DE ROPA
PRESTAMOS concedidos en NOVIEMBRE de 1957 y vencidos en MAYO de 1958.
PAGO AL CONTADO
ENTREGA INMEDIATA

DIRECCION DE PAVIMENTACION URBANA
SOLICITANSE NUEVAMENTE PROPUESTAS PUBLICAS
para la ejecución de aceras de hormigón de cemento en diversas calles de la Comuna de LONGAVI, con un presupuesto oficial de $ 4.227.133.
Las propuestas se abrirán, con las mismas bases de la anterior licitación, en la Alcaldía de LONGAVI, el jueves 7 de agosto de 1958, a las 16 horas.
EL DIRECTOR

CAJA DE CREDITO POPULAR
SUCURSAL N.o 5
San Diego N.o 1418
HOY:
De 9 adelante
REMATE de ALHAJAS y OBJETOS VARIOS. Préstamos Sucursales N.os 1 y 5 emitidos en noviembre y vencidos en mayo último.
PAGO AL CONTADO
ENTREGA INMEDIATA

DIVISION NAVAL NORTEAMERICANA Y EL "ESMERALDA" LLEGAN MAÑANA

VALPARAISO. — Probablemente en forma simultánea o con escasas diferencias de tiempo, entrarán mañana a Valparaíso, en las primeras horas, nuestro buque escuela "Esmeralda" de regreso de su viaje de instrucción hasta las Islas Haway, y la división naval norteamericana que encabeza el monstruo de los mares, el superportaviones "Ranger" de 60 mil toneladas de porte y 309 metros de largo, acompañado de dos destructores, el "Rowan" y el "Gurke".

En efecto, para mañana a primera hora está anunciada la llegada a Valparaíso tanto del "Esmeralda" como de los barcos norteamericanos, lo que dará oportunidad a uno de los más hermosos espectáculos en el que contrastarán las líneas de los poderosos barcos de acero de la Marina de Guerra de los Estados Unidos, con la ágil y hermosa silueta de nuestro velero que perpetúa la tradición marinera de los románticos tiempos de la navegación a vela.

El "Esmeralda" entrará con todo su blanco velamen desplegado, mientras que la división que encabeza el "Ranger" lo hará disparando 21 cañonazos para saludar la plaza y otros 13 para saludar la insignia del comandante en jefe de la I Zona Naval.

Movimiento de vapores

LLEGAN:

Hoy:
SAN VICENTE, de Antofagasta.
UNION PIONEER, de Nueva Orleans.
WERRASTEIN, de Hamburgo.
ANTOFAGASTA, del sur.
ALMENDRO, de Coquimbo.
BOCA MAULE, de Argentina.

Mañana:
MARGRETHE BAKKE, de Oslo.
PEROU, de La Pallice.

SALEN:

Hoy:
SANTA BARBARA, para Nueva York.
COPIAPO, para San Vicente.

Mañana:
LONTUE, para Antofagasta.
SAN VICENTE, para Iquique.
WERRASTEIN, para Talcahuano.
UNION PIONEER, para San Vicente.
ANTOFAGASTA, para Arica.

BUZO Y HOMBRE RANA RECORRIERON EL CASCO DEL PETROLERO "INDICO"

VALPARAISO. — Mediante un buzo y un hombre rana se efectuó un reconocimiento del casco del vapor "Indico" que fuera salvado de su encallamiento en Punta Grey en los Canales, con la ayuda de la Armada Nacional, y que después de ser sometido a reparaciones de emergencia navegó hasta Valparaíso para descargar más o menos 10 mil toneladas de petróleo para la planta petrolera de Concón.

En este reconocimiento se estableció que el casco tiene una rotura bajo la línea de flotación, la que fue reparada en los canales provisoriamente, de más o menos 30 metros de longitud. Como las bombas de achique del vapor "Indico" han quedado inoperantes la descarga de petróleo deberá hacerse por medio de las bombas del remolcador "Poderoso".

CAPITANES MERCANTES INAUGURAN ESTA TARDE SU CUARTO CONGRESO

VALPARAISO.— Los capitanes de la Marina Mercante Nacional inaugurarán su Cuarto Congreso, a las 18.30 horas de hoy, en su local social de calle Blanco 395, con una sesión solemne, a la que han sido invitadas las autoridades civiles, navales y militares de la zona.

La sesión inaugural será presidida por el presidente del Sindicato Profesional "Nautilus", de Capitanes y Oficiales de la Marina Mercante de Chile, señor Carlos de Caso Alvarez de la Rivera. Este Congreso estará destinado a estudiar los problemas de orden profesional, técnico, gremial y económico de los capitanes mercantes, y se prolongará hasta el próximo domingo, en que será clausurado.

Participarán capitantes mercantes de las diversas compañías nacionales de navegación.

DON SANTIAGO MUÑOZ FALLECIO EN VALPSO.

VALPARAISO.— A la edad de 73 años, ha fallecido en Valparaíso el conocido caballero señor Santiago Muñoz Vargas, constructor civil, miembro honorario de la Sociedad "Blanco Encalada" y del Club Recreativo y Excursionista "Los Peucos".

El deceso se produjo a consecuencias de un ataque al corazón. Había nacido en 1885, en Chépica, provincia de Colchagua.

Sus funerales se efectuarán a las 9.30 horas de hoy, después de una misa que por el descanso de su alma se oficiará en la Parroquia San Luis, del Cerro Alegre.

Con la muerte del señor Santiago Muñoz, el Club "Los Peucos" ha perdido su tercer miembro en lo que ve corrido del año.

LOS ESPECTACULOS DE HOY EN VALPARAISO

CARRERA (QUILPUE — 417). — Gerente general y Viaje a Italia.
CONDELL (2949).— Las zapatillas rojas.
IMPERIO (4567).— Los ojos del Padre Tomasino.
METRO (2111).— El niño invisible.
MUNICIPAL (VIÑA — 81739).— Esta señorita Trini. Cía. Teatro de Ensayo U. C.
OLIMPO (VIÑA — 81380).— Pobres millonarios y Flores marchitas.
PACIFICO (6057).— La monja gitana.
REAL (2640). — Pobres millonarios y Flores marchitas.
REX (VIÑA — 85050).— La maldición de Frankestein.
VALPARAISO (5522).— Muchachas modernas.
VELARDE (VALPARAISO — 4654). Sayonara.
VELARDE (QUILPUE — 342). — Delirio de locura.
VICTORIA (3778). — La pandilla del soborno y Hombre de palabra.

NOTA: Los números entre paréntesis corresponden al teléfono de cada sala.

DORMITORIO
NORMANDO, $ 155.000
Ropero 3 cuerpos, desarmable, cómoda, toilette con espejo de biombo, 2 veladores, 2 marquesas, 2 sillas, mesita y banqueta, mitad de su valor real.
COMEDOR CHIPENDALE $ 145.000
Gran amoblado de lujo: consta de 1 buffet, 1 mesa, 6 sillas y 2 sillones.
COMEDOR NORMANDO, $ 70.000
Líneas estilizadas, tallado a mano 8 piezas.
LIVING CAPITONE, $ 105.000
Finamente terminado, brocato y gobelino a elección, 1 sofá y 2 sillones.
657 - NATANIEL - 657

EN AGOSTO COLOCARAN PRIMERA PIEDRA DEL ESTADIO PENQUISTA

La Alcaldesa de Concepción, en compañía de dos regidores, de los arquitectos señores Mario Recordon y Augusto González, y de los dirigentes del Comité del Campeonato Mundial de Fútbol, visitó al Ministro de Obras Públicas, señor Eduardo Yáñez Zavala, para tratar sobre la construcción del estadio penquista destinado para ese torneo internacional.

El Ministro Yáñez informó que se preocupará de esta obra de vital importancia. En la segunda semana de agosto se efectuará la colocación de la primera piedra de este estadio.

HABILITADOS LOS CAMINOS Y CALLES DE MAGALLANES

El Director subrogante de Vialidad, señor Pedro Alvarez, envió un radiograma al Ministro de Obras Públicas, señor Eduardo Yáñez Zavala, comunicándole que en Punta Arenas se ha normalizado la situación, con respecto a los recientes temporales de nieve, lluvias y vientos.

Señala que los principales caminos de la provincia de Magallanes, han sido habilitados, incluso dos pistas del aeródromo de Chabunco, como también las calles de la ciudad de Punta Arenas.

Personal de Vialidad ha realizado un trabajo extraordinario en las faenas de reparaciones de caminos, calles y otras obras públicas, que fueron afectadas por los fuertes temporales que azotaron a esta zona austral. Finalmente, destaca que todos estos trabajos se estiman en 15 millones de pesos.

HILDA SOUR Y A. GATICA REGRESAN DE CENTROAMERICA

RANCAGUA.— Después de cinco años de ausencia de su patria, y de Rancagua, ciudad natal de Arturo Gatica e Hilda Sour, mañana llegarán de regreso en viaje de descanso y para ver a sus familiares y amigos.

La noticia fue conocida esta mañana en Rancagua, por cable que envió Arturo Gatica desde Centroamérica. Llega la pareja de artistas rancagüinos a las diez de la mañana a Los Cerrillos y posiblemente en la tarde viajen a Rancagua.

Arturo Gatica e Hilda Sour han dado a conocer a Chile, a través de sus actuaciones artísticas en los más lejanos países, incluso en Beirut, Bagdad, etc., desde donde siempre estuvieron enviando noticias a su madre, señora Juanita Silva viuda de Gatica y a sus familiares.

SORPRESA PARA ARTURO.— En Rancagua aguarda al famoso artista su hijo, de 16 años, el cual dejó cuando estaba pequeño, de 11 años. Ahora el popular "Turín" ha dado un estirón y seguramente está más alto que su padre, de 16 años y en quinto año de humanidades del Liceo de Hombres de esta ciudad y cantando —según dicen— como para Dios.— Fernando Lucero A., corresponsal.

FINANCIAMIENTO PARA LA CONSTRUCCION DEL CANAL BIO BIO SUR

El Ministro de Agricultura, señor Elzo Pertuiset Lira, informó al presidente de la Sociedad Agrícola y Ganadera de Malleco, que se está trabajando activamente en la construcción de los 2.o y 3.o tramo del Canal Bío-Bío Sur, calculándose que con un presupuesto de 700 millones al año se tardará de 3 a 4 años más en terminar el segundo tramo del canal. Con respecto a la tercera etapa, su financiamiento precisa de más o menos 600 millones de pesos más.

Mesa directiva de la reunión efectuada ayer en la CEPCH, y en la cual las dirigentes de las candidaturas presidenciales comprometieron su apoyo a la jubilación. Hace uso de la palabra doña Rosa Valdés de Contín, presidenta de la Asociación de Empleadas Particulares; a su izquierda, el senador don Carlos Acharán Arce; la acompañan las dirigentes señoras Rebeca Barros de Bascuñán, Nena Estévez, Josefina Apelgreen, Graciela Toledo, Elena Zabala y Lola Espinoza.

VIGOROSO MOVIMIENTO FEMENINO:

Unidad en torno de la jubilación

Apoyo prometieron las candidaturas presidenciales

Las dirigentes nacionales de las candidaturas presidenciales reiteraron anoche su respaldo al proyecto de jubilación de la mujer a los 25 años de servicios, en una reunión celebrada en la sede de la Confederación de Empleados Particulares de Chile, CEPCH.

Estuvieron presentes en esta reunión el senador don Carlos Acharán Arce; Rosalía Figueroa, por la CEPCH; Hugo Alcardi, presidente de la Federación de

La primera delegada que se hizo presente fue la del Dr. Allende

Teléfonos; Rosa Valdés de Contín, presidenta de la Asociación de Empleadas Particulares, y las dirigentes femeninas de las candidaturas, señoras Carmen Barros de Bascuñán, por Alessandri; Odilia Díaz, por Allende; Carmen Gamboa de Alvarez, por Frei, y María Moll de Escudero, en representación de Bossay.

Cada una de las representantes de los postulantes a la primera magistratura del país, se refirió a la importancia de la jubilación, analizándola a fondo, y finalmente expresaron su decidido apoyo para que sea ley de la República.

Mientras se efectuaba este debate, más de doscientas empleadas particulares llenaban el amplio local de la CEPCH, aplaudiendo las diversas intervenciones.

Las dirigentes femeninas se comprometieron en esta oportunidad a obtener, a través de las candidaturas presidenciales, que los senadores de los respectivos partidos que las apoyan se pronuncien favorablemente para que la jubilación de la mujer sea pronto una realidad.

Esta exteriorización femenina se debió a una convocatoria de la Asociación de Empleadas Particulares, que tiene a su cargo la campaña pro jubilación a los 25 años de servicios.

NO HUBO ACUERDO EN LA DISCUSION DE PETICION DE OO. DE POTRERILLOS

El lunes a las 11 horas, el Ministro del Trabajo, Dr. Raúl Barrios, recibirá a representantes patronales de Potrerillos, para buscar una nueva fórmula de avenimiento en la petición del personal de que se cambie el sistema de pulpería de que actualmente goza.

La fórmula de avenimiento al conflicto era la de fijar una bonificación a cambio de la ración de pulpería. La Compañía ofrece 24 mil 720 pesos, como compensación, pero los personales solicitan 26 mil pesos.

En la reunión efectuada ayer entre el Ministro Dr. Barrios y los dirigentes obreros, no hubo acuerdo y el lunes habrá una nueva reunión para armonizar los puntos de vista en discusión.

TEXTIL CHIGUAYANTE DE VIÑA DEL MAR NOTIFICO CIERRE A PARTIR DE HOY

Dirigentes de la Fábrica de Tejidos "Caupolicán Chiguayante", de Viña del Mar, fueron notificados por la gerencia de que la fábrica paralizará sus actividades a contar de hoy viernes, por no convenir a sus intereses continuar su funcionamiento.

Sin embargo, en el Ministerio del Trabajo se informó que la notificación de cierre de la fábrica no fue aceptada por los Ministros de Economía y Trabajo, sin antes estudiar lo referente a las indemnizaciones que deberá recibir el personal que será desahuciado si la medida se lleva a cabo.

Esta situación, de hacerse realidad, afecta a 246 obreros y 60 empleados.

La notificación hecha al Ministro Dr. Barrios fue de que la Fábrica paralizaría a contar del 10 de agosto próximo. Esto, no obstante, las dirigentes aseguraron que habían sido notificados del cierre a partir de hoy viernes.

La delegación de alumnos del Liceo de Los Angeles, que visitan la capital, nos cuentan sus impresiones en la sala de crónica.

20 ALUMNOS DEL LICEO DE LOS ANGELES EN SANTIAGO

Sólo dos conocían la capital "donde hay mucho de todo"

Veinte alumnos del Sexto Año —humanista— del Liceo de Hombres de Los Angeles se encuentran en Santiago desde el sábado último. Vienen "cuidados" por su profesor jefe, señor Hernán Silva Cornejo y se alojan en la Casa del Estudiante Americano, institución "cuyas atenciones debemos agradecer muy especialmente".

Los muchachos, que piensan ser abogados (6), profesores (4), periodistas (2), "u otra cosa, según como nos vaya en el bachillerato", se sienten orgullosos de haber financiado su viaje mediante reuniones deportivas y funciones de cine organizadas por ellos mismos.

Uno dijo, con entusiasmo: "en Santiago hay de todo, pero lo que más me ha llamado la atención son los autos y las niñas... último modelo".

EL MAS JOVEN Y EL MAS FAMOSO.— La delegación tiene a su "benjamín" y a su "vedete". El primero es Carlos Freire, de sólo 15 años de edad, muy popular en el Liceo por su habilidad para trazar caricaturas, pero que, en LA NACION, no se atrevió a dibujar una de su profesor jefe.

El "astro" del grupo es Sergio Valencia, de 19 años de edad, que juega por el seleccionado de fútbol de la provincia de Bío-Bío y el domingo tuvo una destacada actuación en Concepción. Valencia tiene esperanzas de quedarse en Santiago participando en algún equipo de fútbol de "buena clase".

PRINCIPALES ACTIVIDADES.— Las principales actividades de la delegación, en Santiago, han sido: visitas a los Museos de Historia, de Ciencias Naturales y de Bellas Artes; "ponerse al día en la actividad teatral y de conciertos" y algunas entrevistas con altos funcionarios para conocer "como se administra el país".

Ayer, por ejemplo, se entrevistaron con el presidente de la Comisión Chilena de Límites, general Gregorio Rodríguez Tascón, quien les explicó cómo Chile vigila legalmente sus fronteras.

EN UN SEMINARIO SE TRATARAN PROBLEMAS DEL SERV. DEL TRABAJO

El lunes próximo, bajo el patrocinio de la Asociación de Funcionarios del Trabajo y del Servicio del Trabajo, se inaugura el Seminario sobre "Los problemas del Servicio del Trabajo".

El acto inaugural tendrá lugar a las 10 horas del día mencionado, en el Teatro Auditorium del Ministerio de Obras Públicas, Morandé 71. Se desarrollará del 28 al 1.o de agosto, y se ajustará al siguiente programa:

LUNES 28.— 10 horas: Inauguración en el Teatro Auditorium del Ministerio de Obras Públicas, con un acto artístico.

MARTES 29.— 9.30 horas: Desarrollo del tema "Papel de los Servicios del Trabajo"; 19.30: "Por que deben ser técnicos los Servicios del Trabajo".

MIERCOLES 30.— 9.30 horas: "Nuestro sistema de fiscalización".

JUEVES 31.— 9.30 horas: "Papel de los Servicios del Trabajo frente a los Sindicatos".

VIERNES 1.o.— 9.30 horas: "Los conflictos colectivos y los convenios"

CONSTRUCCION DEL CAMINO DE ANGOL HASTA CONCEPCION

La Sociedad Agrícola de Malleco ha solicitado al Ministerio de Agricultura la construcción con fondos provenientes de II Convenio de Excedentes Agrícolas del camino de Concepción a Galvarino. A este respecto, el Ministro del ramo, señor Elzo Pertuiset le ha informado que, con dichos fondos se trabaja en la actualidad el tramo de Concepción a Angol, y que en cuanto al tramo de Angol a Galvarino, se está estudiando su financiamiento con cargo al presupuesto de Obras Públicas para 1959

FUNERALES DE DON JOSE D. CORREA F. SE EFECTUARON AYER

En el Cementerio General se efectuaron ayer los funerales de don José Dionisio Correa Fuenzalida, distinguido abogado y padre del diputado señor Héctor Correa Letelier.

Ejerció durante 50 años la profesión de abogado, retirándose de sus actividades el año 1955. En los últimos años de su carrera profesional desempeñó el cargo de abogado integrante de la Corte Suprema.

El señor Correa Fuenzalida nació en Curicó el 18 de febrero de [illegible]. Sus padres fueron don José Dionisio Correa y doña Jesús Fuenzalida. Estudió en el Seminario de Santiago y Escuela de Leyes de la Universidad Católica. Se tituló el 20 de junio de 1905, y su memoria versó sobre "El objeto ilícito en la enajenación". Se dedicó en especial a las materias civiles.

DEFUNCIONES.—

✝ Círculo de Suboficiales en Retiro de las Fuerzas Armadas "Luis A. Soto".— Cumplimos el sentimiento de comunicar el sensible fallecimiento de nuestro consocio, don **ISAIAS CARRASCO VIDAL** (Q. E. P. D.)

Su funerales se efectuarán hoy viernes 25 del presente, a las 16.30 horas, partiendo el cortejo de su casa habitación, Rosa Salas número 2852.

Reunión para socios y bandera puerta del Cementerio.

La Comisión.

✝ Se comunica el sensible fallecimiento del capitán, don **ENRIQUE CORTES TRINCADO** (Q. E. P. D.) perteneciente a la dotación de la Escuela Militar.

Sus funerales se efectuarán hoy en el Cementerio General, después de una misa que se oficiará en el Salón de Honor de este Instituto (Avenida Blanco Encalada 1550), a las 10 horas.

La Dirección de la Escuela Militar.

EXPRESION DE GRACIAS.—

✝ Damos los más sinceros agradecimientos a nuestros amigos, que nos acompañaron en el doloroso trance del fallecimiento de nuestro querido deudo, don **JORGE A. INOSTROZA SANDOVAL**, cuyos funerales se efectuaron el martes 22 del presente, en el Cementerio Católico.

Su esposa Martina Vásquez viuda de Inostroza, hijos y familia.

GUIA PROFESIONAL

ABOGADOS

SANCHEZ DEL POZO
Especialmente asuntos y juicios matrimoniales, posesiones efectivas, particiones. Moneda 1137, oficina 78, fono 80813, 10-12.30 y 17.30-19 horas.
(GP) H|O P.

MANUEL CARTES
Nulidades matrimonio. Divorcios Particiones. Juicios trabajo, arrendamientos. Cheques. Huérfanos 1294, oficina 42, fono 64559.
(GP) H|O C.

ADRIAN MOLINA
Abogado. Huérfanos 1294, oficina 42, Santiago; Lazo 1360, San Miguel. Jubilaciones, desahucios, juicios del trabajo, nulidades matrimonio.
(GP) H|O C.

ELIAS NEGHME RODRIGUEZ
Juicios del trabajo, Ahumada 131, oficina 318, fono 88387
(GP) H|O

FERNANDO GUERRERO
Nulidades de matrimonio. Agustinas 972, oficina 717, 11-13 y 18-20 horas. Atiende provincias.
(GP) H|O C.

COBRANZAS JUDICIALES
Abogados. Cheques, letras, cóbranse rápidamente Nueva York 17, cuarto piso.
(GP) 23-8 P.

ABOGADOS

CARLOS MESA M.
ABOGADO
Nulidades matrimonio, exclusivamente. Estado 152, oficina 811 (edificio del Banco Español). Teléfono 36032, de 11.30 a 13 y de 18 a 20 horas.
(GP) H|O C.

LAURA MULLER
RAQUEL QUEZADA
Toda clase de juicios. Cuenta abogados competentes. Moneda 1137, oficina 66, fono 89917.
(GP) HO

DENTISTAS

CLINICA DENTAL "CENTRAL"
Prótesis inmediata. Trabajos urgentes. Compañía 1068, oficina 1103, teléfono 85702.
(GP) H|O P.

DENTADURAS
Extracciones, reparaciones, Rosas 2035.
(GP) 22-8 P.

TECNICOS DENTALES

"RAPIDO"
Soldaduras dentales. Pasaje A. Edwards 29, entrepiso 111, entrada por Ahumada 312, fono 67378.
(GP) HO
(GP) 15-8 P.

MEDICOS

Dr. HERNAN DEL PINO
Enfermedades de niños. Consultas, pedir hora al fono 41133.
(GP) H|O C.

LECLERC
Nerviosos mentales, alcoholismo. Undurraga 207. (Dieciocho-Olivares). 5-8. 40883-66453
(GP) H|O C.

Dra. LUISA PACHECO PIZARRO
Médico cirujano. Señoras y niños. Consultas de 15 a 18 horas. Nataniel 475. Fono 36762.

Dr GASTON RAMIREZ
Piel. Manuel Rodríguez 56. Fono 68828.
(GP) H|O C.

Dr. GORGEWSKY
Rayos X, estómago, hígado, broncopulmonares, diabetes. Compañía 2211, (86859). 2 a 5.
(GP) 24-8 P.

DOCTORA NAVARRETE
Señoras. Vicuña Mackenna 315. Teléfono 35912. 5-8.
(GP) H|O C.

Dr GUILOFF
Embarazos, partos. Consultorio, Almirante Pastene 7, Depto. 40, esquina Providencia 1370. Teléfono 47503. Residencia, La Verbena 8846. Teléfono 491765.

MEDICOS

THOMPSON SCHWARZENBERG
Metabolismo, impotencia, obesidad, glándulas. Merced 486-A. 33788.
(GP) 4-8 P.

ABDELKARIM DAVIS
Señoras, ginecología, sexología, psiconeurosis. Consultas de 3 a 7. Huérfanos 2084.
(GP) 12-8 P.

Dr. GUTIERREZ
Vías urinarias, venéreas. Presidente Ríos 33, oficina 22. Alameda, entre San Francisco y Santa Rosa. Consulta, 3-5. Teléfono 397981.
(GP) 23-9 P.

PRACTICANTES

LUIS ALDUNATE
Curaciones, inyecciones, especialista vías urinarias, previa indicación médica. Teatinos 248, fono 60828. Cerca Hotel Carrera.

ESCOBAR
Tratamientos. Huérfanos 757. 36082.
(GP) 6-8 C.

MATRONAS

MATERNIDAD SARA ZAVALA
Atiende embarazadas de provincias por meses o días. Atención médica permanente. Arturo Prat 1722, teléfono 52470
(GP) 8-8 C.

SEÑORA PHERINC
Lord Cochrane 95.
(GP) H O C.

TERESA SANTANDER
Salvador Sanfuentes 2141, fono 65858.
(GP) H|O C.

TE A LA SEÑORA SELMA SOMMER DE AMUNATEGUI— Esta tarde a las 17.30 horas, en los salones del Restaurante Bellevue, Huérfanos 878, 12.o piso, tendrá lugar el homenaje que sus amigas y admiradoras ofrecen en honor de la señora Selma Sommer de Amunátegui, para celebrar el éxito de crítica, aficionados y público en general, que obtuvo su reciente exposición de pinturas. Las inscripciones continúan recibiéndose en las oficinas de dicho restaurante.

Hasta el momento, han adherido las señoras Cristina Soro de Baltra, Maruja Brunet Cáraves, Luz Montes de Bravo. Teresa Correa Pereira, Luz Aldunate de Novoa, Selma Dubournais de Montt, Elsa González Méndes, Raquel González Mendes, Ema W. de Jassoul. Teresa Hayer de Vargas, Rosario Cáraves Gutiérrez, Nelly de Labra, Gabriela H. de Vives. Iris de Irarrázaval, Mary Stevenson de Moreno Vial Lucrecia Guzmán Valenzuela, Tuznelda Bückle de Sommer, Elena Sommer de Vargas, Clemencia Ibáñez de Barrenechea, María Teresa de Yohansson, Victoria Salas de Rosselot, Inés Forbes de Schaeffer, Amanda Concha de Pempz, Rebeca Valenzuela de Caballero, Guillermina Sommer de Salas, Elena Mardones de Barrientos, Erika Sommer Rettig, María S. de Tagle.

EXPOSICION DE JUDITH ALPI.— Después de su reciente viaje a Europa y Estados Unidos, nuestra prestigiosa pintora Judith Alpi está presentando un conjunto de sus últimas creaciones en su atelier de Miguel de la Barra 480, 6.o piso.

La jerarquía de las acuarelas de Judith Alpi queda demostrada por el interés que su obra ha despertado en Europa, especialmente en París, cuya Municipalidad escogió uno de sus motivos florales para el Museo del Petit Palais.

Esta exposición podrá visitarse diariamente hasta el 2 de agosto inclusive, de 11 a 13 y de 17 a 21 horas. La entrada es libre.

EL CAPITAN DON ENRIQUE CORTES TRINCADO.— Ha fallecido el capitán de Ejército, de la Escuela Militar, don Enrique Cortés Trincado.

Sus restos son velados en una capilla ardiente erigida en el Salón de Honor de la Escuela Militar, en la cual montan guardia cadetes en uniforme de parada.

Sus funerales se efectuarán hoy, después de una misa que oficiará el Capellán de la Escuela, presbítero Manuel Contreras. El cortejo saldrá a las 10.30 horas del cuartel de la Escuela, en Blanco Encalada, en dirección al Cementerio General. Una Compañía de la Escuela Militar con banda y estandarte le rendirá los honores correspondientes en la puerta principal de la necrópolis.

Despedirá los restos a nombre del Ejército, el capitán don Humberto Gordon Rubio, y a nombre de la Escuela Militar, el comandante del Batallón de Cadetes, mayor Jorge Tomisic Karzulovic.

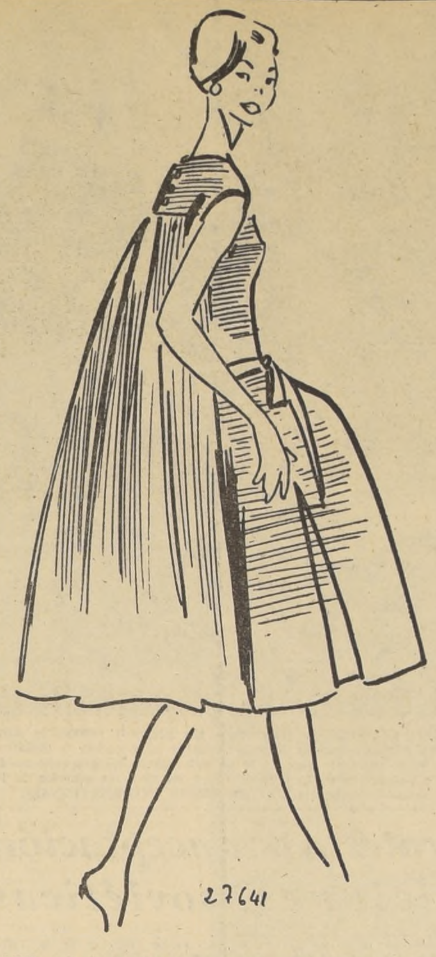

PARIS.— A. F. P. (Intercontinentale).— Este bonito vestido de verano es lo que verdaderamente se puede llamar un vestido de "dos caras", por lo poco que tienen de parecidos su delantero y su espalda. Se trata de un corpiño que moldea el busto y el talle, éste más bien bajo, sujeto por una banda-cinturón anudada, y de un falda a la que dan vuelo unos cuantos pliegues profundos. Este es el delantero, en el que la tela rayada amarillo-limón y blanco se combina en sentido horizontal. En la espalda, ya es diferente. Aquí sale de un canesú abotonado y dispuesto igualmente en horizontal, lo que forma la espalda, libre y amplia con el rayado del tejido dispuesto en vertical... El efecto de éste contraste es sumamente agradable. El tejido es una tela de algodón "Longfibre", de la Algodonería de Saint-Quintin, seleccionado por PIERRE BILLET para la creación de su modelo.

BAUTIZO.— En la Iglesia de San Ramón fue bautizado Rodrigo, hijo de don Sergio Infante Roldán y de la señora María Florencia Varas de Infante.

Sus padrinos fueron don Eduardo Varas Videla y la señora Amanda Roldán de Infante.

DIA DE GALICIA.-

Circula la siguiente invitación:

—"La Comisión de festejos de la Colonia Gallega residente, tiene el agrado de invitar a Ud. al gran almuerzo que tendrá lugar en el Círculo Español, el domingo 27 del presente, a las 13.30 horas, con motivo de celebrarse su fiesta mayor, de Santiago Apóstol, y a la Misa solemne que se oficiará en la Catedral Metropolitana, el mismo día, a las 10 horas".

Santiago, julio de 1958.

ACCION DE GRACIAS— Con motivo del 667.o aniversario de la Confederación Helvética, el Pastor de la Iglesia Evangélica Suiza, señor Pablo Contesse, celebrará un servicio de Acción de Gracias en la Iglesia Unión Cristiana, Almirante Latorre 660, el domingo 27 del presente a las 11.30 horas. Cooperará gentilmente el Coro de la Iglesia.

CINE EN LA CASA DE LA CULTURA.— Hoy tendrá lugar la tercera función que ofrece el Cine Club Universitario en la Casa de la Cultura de Ñuñoa. Yrarrázaval 4055. En el programa figuran tres obras: Les impresionistes, H. Toulouse Lautrec y Matisse, además agregados de música, ballet, corales etc.

Los programas comienzan a las 19 horas. La entrada es libre.

COMIDA EN EL Goyescas
en un ambiente agradable para Ud. y los suyos ..
3 platos a elección, postre y café $ 1.800
Con la música de Rubén Isla

LOS MEJORES LIBROS ZIG-ZAG De especial interés para profesores y estudiantes de humanidades.

BIBLIOTECA DE CLASICOS

EL LAZARILLO DE TORMES, Anónimo.
PAGINAS ESCOGIDAS de Miguel de Cervantes y Saavedra
EL MEJOR ALCALDE, EL REY, por Lope de Vega
FUENTEOVEJUNA, por Lope de Vega.
DEL REY ABAJO, NINGUNO, por Francisco de Rojas.
MARTA LA PIADOSA, por Tirso de Molina.
EL CONDENADO POR DESCONFIADO, por Tirso de Molina.
LA VIDA ES SUEÑO, por Pedro Calderón de la Barca.
ARAUCO DOMADO, por Lope de Vega.
PERIBAÑEZ Y EL COMENDADOR DE OCAÑA, por Lope de Vega.
EL ALCALDE DE ZALAMEA, por Lope de Vega.
EL ALCALDE DE ZALAMEA, por Calderón de la Barca.
AUTOS SACRAMENTALES ESPAÑOLES, Selección de Juan Loveluck.
POEMA DE MIO CID, Selección de Juan Loveluck.
EL DESDEN CON EL DESDEN y EL LINDO DON DIEGO, por Agustín Moreto.
DON GIL DE LAS CALZAS VERDES, por Tirso de Molina.
EL BURLADOR DE SEVILLA, por Tirso de Molina - DON JUAN TENORIO, por José Zorrillo.
EL VERGONZOSO EN PALACIO, por Tirso de Molina.
ENTRE BOBOS ANDA EL JUEGO, por Francisco de Rojas.
LA PRUDENCIA EN LA MUJER, por Tirso de Molina.
LA DAMA DUENDE, por Pedro Calderón de la Barca.
EL VILLANO EN SU RINCON, por Lope de Vega.
$ 400 cada ejemplar.

BIBLIOTECA DE NOVELISTAS

Las más selectas y apasionantes novelas de autores nacionales y extranjeros.

LA LUNA ERA MI TIERRA, por Enrique Araya .... $ 700
GENTE EN LA ISLA, por Rubén Azócar .... $ 900
COIRON, por Daniel Belmar $ 600
EL AMO DEL MUNDO, por Robert Hugh Benson .... $ 600
DIARIO DE UN CURA DE CAMPO, por Georges Bernanos .... $ 600
EL PAGO DE LAS DEUDAS, por Alberto Blest Gana .... $ 450
DIARIO DE UN CONDENADO A MUERTE, por Pierre de Boisdeffre $ 450
VOSOTROS, EL JURADO, por Mary Borden .... $ 900
EL CAMINO DEL ORO, por Peter Bourne .... $ 900
EL EMBRUJO DE LA FORTUNA, por Peter Bourne .... $ 900

Empresa Editora Zig-Zag
Cas. 84-D - Santiago, Chile

EL ENTOMOLOGO DR. EMILIO URETA R.-

LA SOCIEDAD Chilena de Entomología acaba de otorgar al Dr. Emilio Ureta R. el título de Miembro Honorario de la institución, como justo reconocimiento de su destacada y tesonera labor en el campo de la Historia Natural en nuestro país. Tan alta distinción es a la vez la coronación de una vida totalmente entregada, a la Entomología y un homenaje de la Sociedad a uno de sus fundadores más eminentes. Para comprender lo que significa esta distinción, basta con recordar el escaso número de naturalistas que se han hecho acreedores a ella, como son los casos de los doctores Charles Alexander, Joseph Bequaert, Edward Chapin, de los EE. UU., y los nacionales, profesores Ernesto Gigoux y Carlos Silva Figueroa.

La inclinación del Dr. Ureta hacia la entomología se manifestó desde sus primeros años, de modo que él, como todos los grandes sabios, sintió desde la niñez una verdadera vocación científica. En este sentido, ejerció gran influencia en él el ejemplo de su padre que gustaba coleccionar moluscos y minerales, y a quien él imitaba, reuniendo ejemplares de mariposas atrapadas en el jardín de su casa y en la plaza de Vicuña, su ciudad natal. Como una muestra de ésta, su temprana vocación científica, conserva en su biblioteca un hermoso cuaderno de zoología, fruto de sus inquietudes mozas, con descripciones, dibujos del natural y etiqueteados con los nombres científicos de decenas de insectos de la zona.

La actividad del Dr. E. Ureta ha sido múltiple y en todas ha destacado. Es médico pediatra, publicista, filatélico —posee la mejor colección filatélica zoológica, quizás, la única en su especie en el país— y naturalista, especializado en la Entomología.

En este campo, su vocación se orientó hacia los lepidópteros o mariposas, orden de insectos en el que ha realizado profundos estudios y descubrimientos notables, ya sea en la sistemática, ya sea en la biología.

En efecto, el entomólogo acabado y minucioso, más allá de la sistemática pura, siente el atractivo de algo indefinible, que lo entusiasma y cautiva y que lo lleva a interiorizarse en el orden, familia, género para descubrir todos sus secretos. De este modo, el estudio técnico de un grupo determinado produce naturalmente en el estudioso un fenómeno muy de acuerdo con la fisonomía y el carácter del entomólogo, en el cual eminentemente se revela el espíritu científico.

Sin duda los lepidópteros, con sus gráciles formas, sus cambiantes y caprichosos movimientos, con las iridiscencias de sus colores, cuyos destellos presentan las gamas más inverosímiles de la policromía de la luz, al difundirse sobre la naturaleza, cautivaron dulcemente la exquisita sensibilidad e imaginación del entomólogo y han sido —en las horas de abatimiento— el más eficaz lenitivo del sabio y del científico.

El Dr. Emilio Ureta R., ha aportado a la ciencia, hasta el presente, una vasta, magnífica y enaltecedora contribución.

En los Lepidópteros Rhopaloceros ha profundizado las familias Pierididae, Satyridae, Lycaenidae, Hesperiidae, determinando 16 especies nuevas para la ciencia; en los Heteroceros, ha abarcado las familias, Lasiocanpidae, Aegeriidae, Cossidae, Saturnidae y Geometridae, clasificando otras 32 especies, reconocidas como válidas por los especialistas extranjeros y nacionales. Total, 48 especies por él descritas, contribución entomológica notable e indiscutiblemente meritoria. Unese a ésto, la revisión de la mayor parte de las mariposas descritas por naturalistas que le han precedido en el estudio de los lepidópteros chilenos.

Entre este rico arsenal entomológico, ahora, tesoro del Museo Nacional de Historia Natural, sobresalen en la familia de los Pierididae, la subfamilia Hypsochilinae y el género Hypsochila, creados ambos por el distinguido naturalista, y su especie favorita, la Hypsochila (Chianonema) peñai, dedicada al infatigable colector chileno, don Luis Peña Guzmán, la mariposa que vive en las más altas cumbres andinas, habiéndosele encontrado hasta los 5.500 metros, tan maravillosamente adaptada, que su frágil cuerpo resiste las nieves y los huracanados vientos de aquellas alturas andinas.

Su primer estudio publicado en la revista chilena de Historia Natural, en 1934, versó sobre "Los Rhopaloceros de Coquimbo"; luego ha escrito más de cincuenta trabajos de esta índole, para culminar con los catálogos sobre los Rhopaloceros y Heteroceros de Chile, obra de inapreciable valor, que servirá enormemente a los futuros entomólogos y especialistas.

Asímismo, en 1944 publicó interesantes observaciones sobre "Aracnoidismo en Chile", "Latrodectismo, Loxoscelismo y Aracnoidismo Benigno", trabajos que han sido de gran utilidad en medicina.

Este esbozo que está muy lejos de abarcar la obra laboriosa y fecunda del Dr. E. Ureta R., nos da una somera idea de la actividad silenciosa, de la dedicación y abnegación desplegadas por los naturalistas en pro de la ciencia y por ampliar los horizontes de la cultura. — I. BELTRAN B., Vicepresidente de la Sociedad Ch. de Entomología.

RECEPCION.— La señorita Julia Fernández Villalobos, ofreció en días pasados en su residencia de la Avda. Providencia una recepción a la que asistieron especialmente invitadas las siguientes señoritas:

Eugenia Arteaga Oehninger, Bernardita Bunster Montes, Magdalena Barros Amunátegui, Irene Barriga Ferrada, Marilú Garretón, Patricia Browne, Carmen Couve Rioseco, Eugenia Correa Fabres, Ximena Correa Bulnes, M. Teresa Decombe Villalobos, M. Eugenia Ducci Ossa, M. Eugenia Donoso Fernández, Antonia Errázuriz Velasco, Paz Eyzaguirre García de la Huerta, Rosa Edwards Fernández, Carmen Fabres Aninat, Patricia Fenández Lecaros, Isabel Fenández Errázuriz, Anita Guzmán Astaburuaga, Pilar Guzmán Matta, Josefina González Vial, Isabel M. Guzmán Calvo, Cecilia Infante Pérez Cotapos, Raquel Joannon Rivera, Pilar Larraín Vial, Valentina Larraín Bunster, M. Eugenia Llona Rodríguez, Carmen Gloria Larraín Valdivieso, M. Isabel Noguera Lecaros, Luz Ortízar Santa María Mónica Opazo Mena, Carmen Serrano Guerra, Francisca Soffia García de la Huerta, Patricia Valdés Zegers.

RECEPCION.— Don Luis Moró Ambrosio y señora Carmen Amunátegui de Moró ofrecieron en días pasados, en su residencia, una recepción a un grupo de sus relaciones sociales.

NACIMIENTO.— En el Hospital de Carabineros ha nacido un hijo del teniente don Carlos Dreves Prieto y de la señora Carmen Larenas de Prieto.

MATRIMONIO.— El matrimonio de la señorita Eliana Cousiño Echeverría con el señor Rodrigo Rivera Causiño, se efectuará mañana sábado 26, en Viña del Mar.

TE.— La señora María Florencia Varas de Infante ofreció recientemente en su residencia de la Avenida Tajamar, un té a un grupo de sus amigas..

COMIDA.— La señorita Carmen Castellón Aguayo ofreció el sábado pasado en su residencia una comida a un grupo de sus relaciones sociales.

JOSE CHARME PRIETO.-

Hay quienes hacen de la vida una serie de etapas para el logro de situaciones o fortuna. Hay otros que prefieren sembrar su afecto entre los seres que lo rodean, viviendo en silencio sus inquietudes más elevadas.

Así fue José Charme Prieto. Hijo del acaudalado senador y notable hombre público, don Eduardo Charme, tuvo la suerte de educarse en la célebre Universidad de Lovaina y, graduado de Ingeniero Agrónomo, volvió a Chile a trabajar en los fundos de su señor padre. Sus dotes de inteligencia, su cultivado espíritu y su don de gentes lo habrían llamado a la política o a la diplomacia. Pero prefirió servir a su patria en el terreno modesto, pero efectivo de la producción.

Su contacto con el campo lo hizo amar todas las manifestaciones de la vida y su espíritu progresista a la vez que patriarcal para con los trabajadores lo llevó a ser un entusiasta propulsor del deporte nacional. El Club Colo, lo contó entre sus fundadores.

Formó un hogar en que el sano espíritu cristiano imperó constantemente. Dentro de esos muros sencillos, jamás hubo una palabra que no fuera un estímulo para los demás. Ferviente católico supo practicar su religión con el verdadero sentido de las palabras del Maestro.

Totalmente ajeno a las ambiciones, fue un constante estudioso, interesándose especialmente por las materias históricas, en las que fue un brillante especialista, reflejado en la amenidad de la charla diaria.

Pasó por la vida sembrando afecto y dejó innumerables amigos. Con San Bernardo podemos decir: "No lo busquéis donde no está ya, en el vaso demasiado frágil. Ahora lo encontraréis en el corazón de Dios y en la gratitud de los humilds".

DE EUROPA.— Han regresado de su viaje por Europa, don Mario Aldunate Errázuriz y la señora Inés Correa de Aldunate.

SENADORES JAPONESES AGRADECEN A LA NACION

El Excmo. señor Embajador de Japón en Chile, ha hecho llegar la siguiente comunicación al director de LA NACION:

"Rokuzo Yaguchi, Embajador del Japón, saluda muy atentamente al señor director de LA NACION, y cumpliendo un especial encargo del señor Shigejiro Ino, presidente de la delegación de senadores japoneses que acaba de pasar por Santiago, le agradece las informaciones hechas con motivo de esta visita.

Yaguchi desea agregar también sus agradecimientos y expresar que el grupo de legisladores japoneses se fue muy gratamente impresionado de la deferencia y cordialidad de la prensa chilena, para la cual tuvieron muchos elogios".

MODAS GALLYAS
ABRIGOS
Trajes de lana y todo lo que la Señora necesita
CREDITOS
Huérfanos 1153

¡El Regalo Práctico!
PARA SU FAMILIA, PARA SUS AMISTADES
Gran surtido en Pijamas, Batas, Fumoir, etc., para damas, caballeros y niños
LA CASA DE LOS PIJAMAS
HUERFANOS 1165

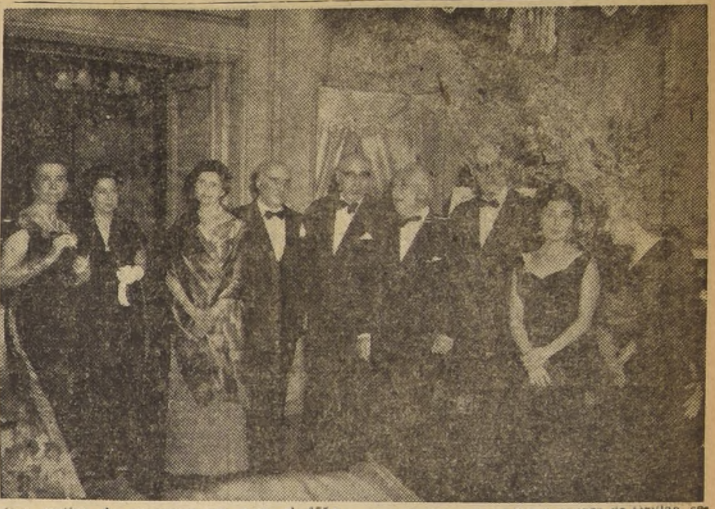

Con motivo de conmemorarse ayer el 175.o aniversario del natalicio del Libertador Simón Bolívar, la Embajada de Venezuela ofreció una recepción al Cuerpo Diplomático. En el grabado, de izquierda a derecha, entre otras personalidades asistentes, figura la señora Marta Bulnes, señora de Orillae, señora de López Arteta, don Francisco San Cristóbal, presidente del Consejo de LA NACION; el Embajador de Venezuela, señor Joaquín Díaz González, el señor Alfonso Bulnes y la señora de Díaz González.

NACIMIENTOS.— En la Clínica "Sara Moncada de Arias" ha nacido una hija del señor Héctor Bisama Ruz y de la señora Ligia Castillo de Bisama.

—En la misma clínica nació un hijo de don Hugo Díaz Oyarzún y de la señora Eliana Tapia Y. de Díaz.

MATRIMONIO LAVANDERO ILLANES-MASSON CATON.— Hoy será bendecido en Buenos Aires el matrimonio de la señorita Marcela Masson Caton con el señor Jorge Lavandero Illanes.

INSTITUTO CHILENO-JAPONES FESTEJA A DOS DIPLOMATICOS.— Ha sido llamado por su Gobierno, para ejercer un cargo en la Cancillería de Tokio, el Primer Secretario de la Embajada del Japón en Chile, señor Kazutoshi Sato, quien regresará a su patria a principios del próximo mes, después de haber ejercido estas funciones por cerca de año y medio. Será reemplazado por el diplomático de carrera, señor Ryuichi Ando, quien en compañía de su esposa e hijos, es esperado mañana sábado en esta capital.

El Instituto Chileno-Japones de Cultura, en cuya institución el señor Sato ejerce las funciones de vicepresidente, lo despedirá el próximo martes, a las 21.30 horas, con un banquete en el Club de la Unión. En este acto será recibido por el Instituto en forma oficial, el señor Ando, quien ocupará el cargo que deja vacante el señor Sato en el directorio.

Asistirán al banquete el Embajador del Japón y señora de Yaguchi, todo el personal de la Embajada, los miembros de la Asociación Japonesa de Beneficencia y los socios del Instituto que deseen adherirse. Las inscripciones se reciben en la secretaría del Instituto, Estado 235, 6.o piso, fono 35833, hasta el próximo lunes a mediodía.

DOÑA MARIA SERRANO VDA. DE MOYA.-

Anoche dejó de existir en esta capital, a los 77 años de edad, doña María Serrano viuda de Moya, distinguida dama vinculada a numerosas instituciones sociales, de beneficencia y católicas.

Su deceso enluta el hogar de nuestro compañero de labores, Oscar Moya Serrano, a quien hacemos llegar nuestras más sentidas condolencias.

Sus funerales se efectuarán mañana a las 10 horas en el Cementerio General, partiendo el cortejo de la casa-habitación de la extinta, Los Cedros N.o 3688.

PARTES DE MATRIMONIO— Circulan los siguientes partes de matrimonio:

—Daniel Poblete Varas y María Gabriela Vives de Poblete, participan a Ud. el matrimonio de su hija María del Carmen, con el señor Ricardo Fritis Moya, y le invitan a la ceremonia religiosa que se efectuará privadamente mañana sábado a las 18.30 horas, en la Iglesia de los Reverendos Padres Franceses (Alameda Bernardo O'Higgins 2062.)

—Ricardo Fritis Moya participa a Ud. su matrimonio con la señorita María del Carmen Poblete Vives y le invita a la ceremonia religiosa que se efectuará privadamente en la Iglesia de los Reverendos Padres Franceses, mañana sábado a las 18.30 horas.

COCTEL.— Don Guillermo Rodríguez Carrasco ofreció ayer, en su residencia del Parque Forestal, un coctel a un grupo de sus relaciones sociales.

EXPOSICION ARTISTICA DE LA UNESCO.— En la Sala de Arte de la Universidad de Chile se exhibe una muestra de fotografías de arte aplicado a la arquitectura de varios países del mundo, que permite ver los más notables adelantos de las artes decorativas, que impresionarán a nuestro público, que con tanto beneplácito recibe las manifestaciones artísticas de calidad. La exhibición puede ser visitada de 10 a 13 horas y de 16.30 a 20 horas, todos los días hábiles de la semana.

"GRAN HOTEL PORTILLO".-

Las siguientes personas se encuentran pasando una temporada en el Gran Hotel Portillo:

Eduardo Timmerman y familia, Arthur D. Dana y señora, C. E. Kindel y señora, Rita de Gardiner, Susana de Gruenwald, Roberto Nogaró y familia, Kurt Vogel y familia, León Kotliarenko y familia, Magdalena de Hirschler, Dr. Roberto Pinto de Souza y familia, Xavier de Souza, Elsa de Gondeck e hijos, J. Schrader, Mary Snapp, Norma Bakey, César González y señora, Wolfgang Philippi y familia, John Hitschkook, Héctor Hermosilla y familia, E. de Hussak y familia, David M. Florell y familia, Sonja Jahnke, Patricia de la Fuente, Francisca Budge, Skania Hammersley, Verónica Hammersley, Oscar Hammersley, Sonia Hoogeboom, Ximena Paredes, Nora Tinkler, John P. McBride, Mr. Erdman, David Lloyd Pruett, Richard Dorworth, Martha van der Lely Starink e hijas, Kurt Bukofzer y familia, Raquel de Michelson y familia, Ernesto Bruchfeld y familia, Gey Parker, Gerda de Mambor y familia, Walter Silberstein y familia, Lucía Verdugo, Mireya Paredes, y otras.

TAURUS Publicidad
¿en su sector no hay gas?
¡Ud. tendrá gas!
SUPERGASCO
el Gas licuado que instala y distribuye la Cía. de Gas, le hará disfrutar, si en su barrio no hay Red de Gas, de todas las ventajas del GAS... Sin instalación especial!
el EQUIPO SUPERGASCO PORTATIL se conecta en forma instantánea!
En su parcela o casa de veraneo tendrá Ud también esta comodidad.
Consulte a
COMPAÑIA DE GAS
SANTO DOMINGO 1061 TELEFONOS 82121 Y 60679
GASCO ESTACION: ALAMEDA 3303, TEL. 92886.- GASCO PROVIDENCIA: PROVIDENCIA 2023 TEL. 45761.- GASCO ÑUÑOA: IRARRAZAVAL 3239 TEL. 48653.- GASCO MATTA: AV. MATTA 1028 TEL. 51174.- DISTRIBUIDORES GASCO EN LA PROVINCIA

BAGDAD.— El brigadier general Abdel Kreim Kassen, Primer Ministro del Gobeirno revolucionario de Irak, sonríe seguro de sí mismo durante una reciente conferencia de prensa efectuada aquí. Kassen reiteró su deseo de mantener la amistad con el Mundo Occidental.— (Radiofoto UPI).

En libertad el jefe de falange boliviana

LA PAZ, 24 (UPI).— Oscar Unzaga de la Vega, jefe de la Falange Socialista boliviana, fue puesto en libertad hoy a mediodía, pero continuaban detenidos los demás dirigentes del partido, a quienes aprehendió el Gobierno a raíz de los choques ocurridos después de las elecciones del domingo, en los que hubo varios muertos.

La Falange, por otra parte, rechazó los cargos hechos por el partido del Gobierno, Movimiento Nacional Revolucionario, en el sentido de que los incidentes habían sido provocados por sus afiliados, y dijo que los verdaderos culpables habían sido miembros del MNR.

El general Bernardino Bilbao, jefe de la comisión política de la Falange, entregó a la prensa una resolución aprobada por ese organismo, que contiene los siguientes puntos:

Primero: La Falange Socialista boliviana decidió tomar parte en los comicios del día 20 para contribuir a la pacificación nacional.

Segundo: La Falange Socialista boliviana dio muestras de disciplina y serenidad en todas las actividades prelectorales, ejemplo de lo cual fueron las ordenadas concentraciones cívicas.

Tercero: Grupos de individuos ebrios y armados, del partido del Gobierno, promovieron disturbios en los comicios electorales que culminaron con el asesinato de varios ciudadanos, hechos éstos de que fueron inculpados injustamente los miembros de la Falange Socialista boliviana como medio de crear un clima de revancha con los actos terroristas del Gobierno.

Cuarto: El apoderamiento de cadáveres fomentado por medio de la propaganda dirigida en los ánimos de las milicias armadas, fue creado en la tarde de ayer, a lo cual la Falange Socialista boliviana es absolutamente ajena.

Quinto: El Gobierno, mediante un comunicado, preparó una coartada para ejercitar la violencia, al anunciar posibles disturbios, pero Unzaga, jefe de la Falange Socialista boliviana, ordenó a sus militantes recogerse a sus domicilios respectivos y guardar orden.

Sexto: Sin mediar provocación alguna, las milicias armadas asaltaron ayer una secretaría de la Falange Socialista boliviana, donde destruyeron papeles y enseres, e hirieron y ultrajaron a algunos militantes del partido.

Séptimo: Ante la zozobra general, elementos del partido oficial, acompañados de elementos directivos oficiales, rodearon y atacaron la residencia de Unzaga de la Vega, apresándolo poco después, junto con otros dirigentes.

Octavo: Denunciamos estos hechos y acusamos al Gobierno del Movimiento Nacional Revolucionario de violar las garantías constitucionales, y

Noveno: La Falange Socialista boliviana exige, en las actuales circunstancias y como medio de contribuir a la pacificación nacional, que el Gobierno ordene la inmediata libertad de Oscar Unzaga de la Vega, jefe de nuestro partido y candidato electo a diputado, así como también los dirigentes detenidos arbitrariamente, y que al mismo tiempo instaure un proceso contra los autores y sus cómplices, de los atentados realizados el día 22 de julio por los milicianos.

Llamado de Kubitschek a los parlamentarios

RIO DE JANEIRO, 24 (UPI).— El Presidente Juscelino Kubitschek hizo un llamamiento a los parlamentarios del mundo para que se movilicen para "modificar el estado de ánimo que lleva a la guerra".

El Primer Mandatario hizo tal llamamiento al dirigir la palabra a más de 300 delegados de 47 naciones, con motivo de inaugurarse la 47a. Conferencia de la Unión Interparlamentaria.

Kubitschek manifestó que nunca como hoy la humanidad había vivido bajo la amenaza de tal "poder ilimitado para destruir". Luego al recordar que en estos siglos se han librado dos guerras mundiales, declaró: "En el espacio de pocos años hemos presenciado exhibiciones de crueldad que no pueden dejar de preocupar seriamente a cuantos meditan sobre el destino de la humanidad".

El Presidente se refirió indirectamente a la cuestión del Cercano Oriente, diciendo que aún ahora "estamos trabajando con una intranquilidad que nos mantiene en constante suspenso".

"Aunque muchos —añadió— tratan de ignorarlo, todos sabemos que poblaciones enteras de continentes pueden ser hoy transformadas en cenizas".

Afirmó enseguida: "En las actuales circunstancias debemos concentrarnos en un esfuerzo supremo por la paz".

Agregó que si los adelantos científicos hubiesen sido aplicados negativamente en el pasado, el hombre nunca habría abandonado los bosques, y afirmó que si el poder del átomo, que hoy amenaza al mundo, es usado en el desarrollo pacífico, se iniciará una era en que se eliminará el atraso y la pobreza.

Caja de Previsión de
EMPLEADOS PARTICULARES

En el "Diario Oficial" del 16 de julio se publicó la nómina de los imponentes inscritos para optar a la compra de viviendas "EMPART", en Santiago. En esta nómina se indica que deberán concurrir a la Institución —Departamento de Inspectores Visitadores, 10.o piso, oficina N.o 101—, de 13 a 17.30 horas. **EXCLUSIVAMENTE** aquellos imponentes que no estén conforme con el puntaje que se les ha asignado, acompañando los antecedentes que justifiquen su reclamación.

Se ha fijado el siguiente programa para una mejor atención de los inscritos:

Apellidos	Letra			
		A-B	18 y 19	julio/58
"	"	C	21	"
"	"	D-E-F	22	"
"	"	G-H	23	"
"	"	I-J-K-L	24	"
"	"	M	25	"
"	"	N-O-P	26	"
"	"	R-S	28	"
"	"	T-U-V-W-Y-Z	29	"

NO SE ATENDERA FUERA DE LAS HORAS Y FECHAS QUE A CADA GRUPO SE HA FIJADO.

EL VICEPRESIDENTE EJECUTIVO

Kerim Kassem preparaba desde años la revuelta.-

La gestación del golpe en Irak

BAGDAD, 24.— (UPI).— El brigadier Abdul Kerim Kassem, el hombre que dirigió el golpe de estado de Bagdad, dijo hoy que, desde que salió de la Academia Militar, en 1934, creía necesaria una revolución en el Irak.

El Primer Ministro dijo también —en una conferencia de prensa— que la administración y la política del país eran ya malas en aquella época y que desde entonces la situación ha ido empeorando continuamente.

"Pero entonces —añadió— yo era sólo un oficial de baja graduación y no podía hacer nada para eliminar a los elementos corrompidos y a los que sólo deseaban obtener ganancias personales, que eran muchos".

Kassem se presentó a los periodistas en el Ministerio de Defensa —lugar en que se celebró la conferencia— vestido con su uniforme de brigadier.

Habló clara y firmemente, en árabe, y sonreía con frecuencia mientras hablaba.

"Hace tres años —prosiguió— fui ascendido a comandante de brigada. La situación continuaba siendo la misma, a las clases gobernantes les era indiferente los daños que pudieran causar a los intereses generales del pueblo. Me puse en contacto con mis compañeros oficiales del Ejército del Irak y después de dar a entender ciertas cosas y de observar a los individuos interesados, comprobé que había un número de ellos, con los que podía contar para hacer esta revolución.

"Una de estas personas, en particular —siguió diciendo— fue el coronel Abdul Salam Arif (ahora Viceprimer Ministro y Ministro de Interior). Arif era uno de mis estudiantes en la Academia Militar y hermano de armas que compartía mis puntos de vista.

Kassem manifestó que una oportunidad para hacer la revolución se produjo en 1956, pero añadió que "la situación no estaba aún completamente madura". Explicó que el Gobierno tenía entonces muchos espías.

LA OCASION FAVORABLE. —Kassem añadió que la ocasión favorable se produjo justamente cuando tuvo lugar la revolución.

"Leía que deseaban la revolución —dijo— en los ojos de la gente".

El golpe se preparó con todo detalle y en el secreto más estricto. Contó por consiguiente —manifestó Kassem— con la ayuda del elemento de la sorpresa.

El brigadier dijo que todo el país apoyó el golpe.

"Yo había calculado —manifestó— que la operación estaría terminada completamente para las seis de la mañana del 14 de julio. Así, efectivamente, sucedió. Para esa hora teníamos completamente dominada la situación. El ejército y la nación apoyaron el golpe. Aseguro a ustedes que este movimiento ha nacido de la voluntad y del corazón de la nación. Estamos decididos a marchar hacia adelante y a realizar los propósitos del nuevo Gobierno.

"Personalmente —afirmó— estoy dispuesto a sacrificar la vida para asegurar la seguridad y la prosperidad de la nación y afianzar los cimientos de la república iraquesa".

COMPROMISOS INTERNACIONALES. — El Primer Ministro dijo también a los periodistas:

"Respecto a nuestras Relaciones Exteriores, creo que todo el mundo sabe ya que somos un país pacífico. Nuestras relaciones exteriores se fundarán en la base del interés mutuo con otros países y nos consideramos obligados por la Carta de las Naciones Unidas".

Kassem dijo que agradecía a la República Arabe Unida (RAU), el hecho de haber sido la primera en reconocer a la República de Irak, a pesar de que el Presidente de la RAU., Gamal Abdel Nasser, estaba en el extranjero.

El brigadier dijo que Irak colaborará de lleno con la RAU., pero también con todos los países amigos que deseen cooperar sobre la base del interés mutuo.

"Doy las gracias a los países que nos reconocieron —manifestó— y estoy seguro que dentro de poco tiempo nos habrán reconocido todos los países del mundo, porque ya se conocen nuestras intenciones y se sabe que nuestro movimiento no tuvo más fin que el de desembarazar al Irak de los elementos corrompidos.

"El problema del reconocimiento no nos preocupa mucho. La República del Irak, es un hecho. Extendemos la mano a todos los países que deseen nuestras amistad".

EL PACTO DE BAGDAD. — En lo que se refiere a la participación del Irak, en la reunión que celebrará pronto en Londres el Consejo de la Organización del Pacto de Bagdad, Kassem dijo lo que sigue:

"Los países del pacto (Irán, Turquía, Pakistán y Gran Bretaña), no han reconocido aún el nuevo gobierno de Irak y no estamos dispuestos a hablar de ese asunto antes de que nos reconozcan los gobiernos interesados".

PROYECTO DE CONSTITUCION.— Kassem informó que pronto se dará a conocer el proyecto de constitución republicana del Irak, la cual se someterá a la aprobación del pueblo en un referendum.

El Primer Ministro reiteró que el nuevo gobierno iraqués no está contra ningún país del mundo, e insistió en que ese gobierno goza de gran popularidad en el país.

Kassem dijo que los periodistas podían comprobar eso por sí mismos hablando simplemente con cualquiera que encuentren.

"Yo, personalmente —manifestó— Soy el Jefe del Ejército y de la nación y continuaré haciendo todo lo que esté en mis manos para la realización de los fines de la revolución: elevar el nivel de vida del pueblo y mantener la dignidad y el prestigio de la nación.

"Confío en que nuestra nueva generación —concluyó— será más feliz y más fuerte moralmente porque se nutrirá en la libertad".

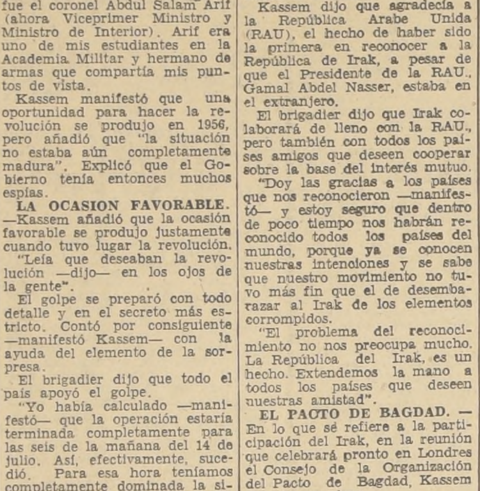

NUEVA YORK.— Sonriendo con la misma sonrisa que hizo famosa a su madre, vemos a la bella Jenny Lindstrom, la hija de Ingrid Bergman, a su llegada aquí el 24 de julio, en ruta hacia Londres, donde visitará a la mamá. Jenny acaba de terminar el año escolar en la Universidad de Utah y espera pasar las vacaciones de verano en París.— (Radiofoto UPI).

Premier francés pone condiciones.-

De Gaulle irá a ONU

WASHINGTON, 24.—(UPI).— El Primer Ministro de Francia modificó su actitud y resolvió concurrir a una conferencia de gobernantes de Oriente y Occidente en las Naciones Unidas, en Nueva York, siempre que sea breve, dos días o tres a lo sumo.

La decisión del General De Gaulle, anunciada en París, sorprendió a todos y más aún a los diplomáticos franceses en Estados Unidos, que tenían entendido que el Gobernante rehusaría participar en una conferencia sobre el Cercano Oriente en un marco de publicidad y alboroto cuál sería el de las Naciones Unidas en Nueva York.

El cambio de actitud del estadista francés se dio a conocer mientras el Presidente Eisenhower y el Secretario de Estado Dulles redactaban su nueva nota al Primer Ministro soviético Khrushchev, sobre la fecha, lugar y programa de la conferencia.

No ha trascendido punto alguno de la nota norteamericana, el secretario de prensa de la Casa Blanca dijo que no se la enviará a Moscú antes de que la hayan visto los gobiernos de Gran Bretaña y Francia.

ANUNCIO EN PARIS.— El Primer Ministro, Charles de Gaulle, decidió hoy concurrir a una conferencia de gobernantes de Oriente y Occidente en las Naciones Unidas, en Nueva York, si ello es absolutamente necesario a juicio de las Cuatro Grandes Potencias.

De Gaulle anunció su decisión durante la sesión realizada esta tarde por el Gabinete, que duró una hora. Pero impone una condición: que la reunión no dure más de dos o tres días, porque considera que no puede ausentarse de Francia por mas tiempo, dados los grandes problemas de la nación.

Eugene Thomas, Ministro de Teléfonos y Telégrafos, informó a los cronistas en el Palacio del Elíseo que De Gaulle irá a Nueva York si la mayoría de las potencias occidentales considera que allí debe hacerse la conferencia.

Sin embargo, en las últimas horas de la tarde se informó que todavía no se había llegado a una decisión. A la terminación del Consejo de Ministros, el Ministro de Información Jacques Soustelle entregó a la prensa un conocido comunicado en el que dice que el Ministro de Relaciones Exteriores Maurice Couve de Murville presentó una "comunicación" sobre la situación internacional.

Pero asediado por los periodistas, señaló que "Francia no se opone a la idea de una Conferencia de Jefes de Gobierno. Muy al contrario. Está en favor de ella, pero queremos que tal Conferencia sea objetiva y serena. No sería de desear que la reunión no diese resultados tangibles. Sin embargo, es harto probable que participemos en una reunión de Gobernantes, si ésta se efectúa".

Pío XII comenzó sus vacaciones de verano

CASTELGANDOLFO, 24 (UPI). — El Papa Pío XII llegó hoy a las 17.46 horas a esta aldehuela, para pasar cuatro meses de vacaciones en su tranquila residencia de campo de Villa Barberini.

La delgada figura de su Santidad, vestida de blanco, apareció en el balcón de Villa Barberini, poco después de llegar en una caravana de automóviles que partió de Ciudad del Vaticano. Desde el balcón el Papa bendijo a la pequeña multitud de campesinos que se había arrodillado a orar frente a la villa.

La caravana papel tardó 41 minutos en hacer el viaje desde el Vaticano. En el trayecto grupos de turistas y fieles saludaron a su paso al Padre Santo.

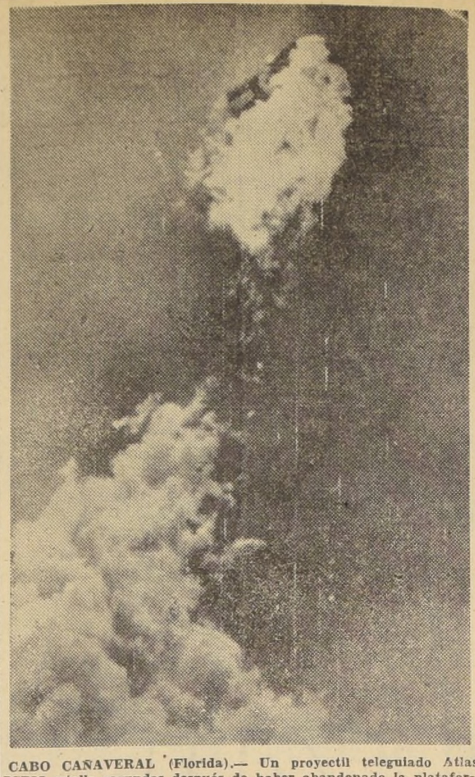

CABO CAÑAVERAL (Florida).— Un proyectil teleguiado Atlas ICBM estalla segundos después de haber abandonado la plataforma de lanzamiento aquí, el 19 de julio. Parte del proyectil puede verse por arriba de la bola de fuego, en la parte superior de la foto.— (Radiofoto UNITED PRESS INTERNATIONAL).

Knowland protesta por aceptación de proposiciones soviéticas

WASHINGTON, 24 (UPI).— El jefe del grupo republicano del Senado, William Knowland, protestó hoy contra la celebración de una Conferencia de Jefes de Gobierno sobre el problema del Cercano Oriente, de acuerdo con las condiciones exigidas por el Primer Ministro soviético, Nikita Khrushchev, porque, dijo, eso daría como resultado "otro Munich" para Occidente.

Knowland rechazó particularmente la exigencia de Khrushchev de que participase en la reunión también el Primer Ministro de la India, Jawaharlal Nehru.

A continuación sugirió que el Presidente Eisenhower estudiase la idea de invitar a los ex Presidentes Herbert Hoover y Harry Truman, a asesorarlo en relación con la crisis del Cercano Oriente.

A propósito de las condiciones exigidas por Khrushchev, Knowland dijo a los periodistas:

"No podemos quedarnos de brazos cruzados y dejarlo que disponga de quiénes han de asistir a la Conferencia y cómo se la va a desarrollar. Si lo hacemos, la efectividad de las Naciones Unidas quedaría seriamente perjudicada y bien podría ocurrirle lo que ya le pasó a la Liga de las Naciones".

También criticó a Khrushchev por su pretensión de que si asisten a la Conferencia de las Naciones Unidas los Jefes de Gobierno, no se hagan votaciones ni se adopten resoluciones.

Por su parte, el demócrata Hubert Humphrey insistió en que se invitase a la Conferencia al Primer Ministro israelí, David Ben Gurión, y al Presidente de la República Arabe Unida (de Egipto y Siria, RAU), Gamal Abdel Nasser, quien se informa que estaría dispuesto a aceptar una invitación.

Frustraron golpe de estado en Colombia

BOGOTA, 24 (UPI).— Un Consejo Verbal de Guerra juzga a cuatro oficiales de la Policía Nacional, a quienes se acusa de estar implicados en un plan terrorista que debía llevarse a cabo el sábado pasado, presumiblemente contra los miembros de la Junta Militar de Gobierno y el Presidente Electo, Alberto Lleras Camargo.

El Consejo, que debe terminar en el curso de horas, estudia la conducta de cuatro oficiales de la sección de Carabineros de la Policía Militar, que fue retirada a última hora del desfile militar que se llevó a cabo el sábado, y al cual asistieron cuatro de los cinco miembros de la Junta, Lleras, los Ministros y parlamentarios.

Los miembros de la Junta y Lleras ocuparon sitio en la misma tribuna, mientras que el brigadier general Rafael Navas Pardo, también miembro de la Junta de Gobierno, se abstuvo de asistir, permaneciendo en el palacio presidencial.

La no asistencia del brigadier general Navas Pardo fue descrita el sábado mismo como una medida de precaución, pero se dijo que ella obedecía a una costumbre adoptada por la Junta desde el pasado 2 de mayo, cuando una revuelta armada sorprendió a cuatro de los miembros en sus residencias y los hizo prisioneros.

Sin embargo, el público no atribuyó mayor importancia a la no asistencia del brigadier general Navas Pardo al desfile militar. El Consejo Verbal de Guerra se inició el martes pasado, después de una rápida investigación que se cree principió a adelantarse el sábado mismo, en momentos en que el pelotón de Carabineros permanecía acuartelado, mientras las demás unidades desfilaban. El brigadier general Alfonso Saiz Montoya, Ministro de Guerra, dijo enfáticamente que el Cuerpo de Carabineros no estaba comprometido en los hechos que se investigan, y que el Consejo de Guerra es sólo a cuatro oficiales contra los cuales han surgido indicios.

Falleció corresponsal de la UPI en La Paz

LA PAZ, 24 (UPI).— Esta madrugada falleció aquí, de un síncope cardíaco, Luis V. Zavala, corresponsal de la United Press International.

El extinto tenía 56 años de edad. Ayer se sintió indispuesto y acudió al Sanatorio La Paz, donde los médicos constataron que sufría de una inflamación del colon. A las 5 de esta madrugada, se le produjo un derrame de bilis, y luego un síncope cardíaco, que le causó la muerte a las 5.30 horas.

Zavala deja cinco hijos de su primer matrimonio y dos del segundo. Había trabajado en los diarios "La Razón", "El Diario" y "La Foche", y era corresponsal de United Press International desde hace varios años. Fundó el periódico "Rumor", que tuvo corta vida, y estuvo siempre vinculado al periodismo, tanto escrito como radial. Hizo varias jiras por Estados Unidos, invitado por el Departamento de Estado. Pertenecía a la Asociación de Periodistas, al Sindicato de la Prensa, a la Asociación de Corresponsales Extranjeros, y a otras entidades. Fue profesor del actual Presidente de la República, Hernán Siles Zuazo, y Subsecretario del Presidente Tejana Sorzano, única función pública que desempeñó en su vida.

N.o 85

ja informó estar haciéndose en presencia de dos de sus representantes, fue arreglada por las autoridades de la organización, después que Fidel Castro telefoneó a comienzos de este mes a la institución, ofreciendo dejar en libertad incondicionalmente a esa gente.

La Cruz Roja añade que las operaciones están desarrollándose con la cooperación activa de la Cruz Roja cubana.

No se dio a conocer el número de los prisioneros, pero se cree que alcanza a unos treinta y cinco.

Gigantesca inversión petrolera harán en República Argentina

BUENOS AIRES, 24 (UPI).— El Presidente, Arturo Frandizi, informó hoy por radio a la nación, que un conjunto de empresas de Estados Unidos, Europa, y la Unión Soviética, invertirá mil millones de dólares en la explotación del petróleo de Argentina.

Frondizi, manifestó que con esa inversión se resolverá en forma permanente la escasez de petróleo que sufre actualmente la Argentina.

Añadió que la Argentina podrá exportar petróleo en una plazo de seis años.

Frondizi dijo, que la Argentina había firmado contrato con las siguientes compañías.

Primero. Grupo norteamericano: Atlas Corporation, Splendor Mining Company, Petro Atlas, Williams Brother (famosos constructores de oleoductos que ahora trabajan en Bolivia y Paraguay), Mid Continent Exploration Company, Ferrostaal Ag. German Steel Combine.

Este grupo invertirá 700 millones de dólares. Con ellos hará lo siguiente:

Suministra a Yacimientos Petrolíferos Fiscales (la empresa que administra el monopolio del petróleo argentino) equipó durante los tres años próximos por un valor de 50 millones de dólares, que se pagará, parte en pesos y parte en dólares, durante los tres años siguientes a esos tres:

Perforará 7.000.000 de metros lineales, que equivalen a unos 4.000 pozos, durante un período de seis años, en los lugares que elija Yacimientos.

Construirá en la Argentina una fábrica de equipo de petróleo valorada por lo menos en cinco millones de dólares:

Proveerá a crédito a Yacimientos de por lo menos 18 millones de barriles de petróleo crudo y derivados durante dos o tres años.

Construirá, en el caso de que se decida definitivamente tal cosa, un segundo gaseoducto entre los yacimientos de Comodoro Rivadavia y Buenos Aires.

Buscará un crédito de 30 millones de dólares para el Banco Central, durante un período de cinco años para financiar este contrato.

Robert Murphy visitó a Presidente Chamoun

BEIRUT, 24 (UPI).— Robert Murphy, el enviado diplomático del Presidente Eisenhower, se entrevistó hoy con el Presidente del Líbano, Camille Chamoun, en un nuevo esfuerzo por hallar una transacción que ponga término a la revuelta de doce semana ya contra ese Mandatario.

La reunión se produjo poco después de circular informaciones de fuentes autorizadas según las cuales Chamoun había dado libertad de acción a sus partidarios para elegir un candidato a la Presidencia de la República, que se harán en el Parlamento el 31 de este mes. Las informaciones de que Chamoun se presentaría a la reelección, provocaron la revuelta.

Pero ahora, las noticias de que no irá a las elecciones, más el anuncio de ayer de una fecha definitiva para las elecciones, parecen haber preparado el terreno para una solución pacífica.

Murphy se negó a hablar de su entrevista con Chamoun, limitándose a decir que antes de partir daría una información a la prensa.

Entretanto, un oficial de marinería de desembarco norteamericana dijo que anoche, por primera vez desde el desembarco del 15, no se había hecho fuego contra las posiciones de la marinería.

Un funcionario de la Embajada norteamericana dijo a su vez que no estaba en condiciones de confirmar las versiones de prensa de que el Líbano pidió a Washington 27.000.000 de dólares para resolver su déficit presupuestario. Añadió que la Embajada había estado repetidas veces en conversaciones con el Gobierno libanés, pero que, por lo que él sabía, los libaneses no habían hecho tal petición.

N.o 87

ción por una cadena de radio y televisión, dijo que la solución de la crisis se ha debido a "la actuación mancomunada de las fuerzas civiles y militares del país, y al respaldo unánime de la opinión pública".

"La experiencia vivida —añadió— ha dejado, además, como saldo positivo y como prenda de confianza para la colectividad, la evidencia de que no existe divorcio alguno entre las fuerzas civiles y militares".

Larrazábal concluyó diciendo: "Habiendo cesado los motivos de la intranquilidad, es necesario que todos, gobernantes y gobernados, nos dediquemos de una manera intensa y sostenida a las labores constructivas que reclama la recuperación del país".

Tratan de recuperar cono de un proyectil

CABO CAÑAVERAL, 24 (UPI).— Los aviones de la Fuerza Aérea y las embarcaciones de la Marina encargados de recuperar el cono delantero del proyectil autopropulsado disparado ayer en ésta, informaron hoy no haber tenido éxito alguno en sus esfuerzos por encontrar el artefacto, en cuyo interior se había colocado el ratón "Wickie". Pero la Fuerza Aérea dijo que la búsqueda continúa en el sector del Atlántico Sur hacia el cual se apuntó el proyectil, que en su trayectoria iba a recorrer unos 10 mil kilómetros.

El cono del proyectil, un "Thor-Able", en que fue alojado el ratón, contenía un transmisor de radio, una luz roja relampagueante y una luz blanca constante para ser localizado, pero aún en el caso de que todos estos dispositivos hayan funcionado a satisfacción, el instrumento no ha sido localizado aún.

La búsqueda se concentró más o menos a medio camino entre la costa de Africa y la isla británica de Ascensión, situada a su vez a mitad de camino entre ambos continentes, más o menos.

Parece que la mejor indicación que tienen en estos momentos a luz diurna los buscadores, es la pelota de goma de unos cincuenta centímetros de diámetro, fijada al cono y destinada a mantenerlo a flote.

"Wickie" es el segundo ratón disparado hacia el espacio en un cohete de prueba en Cabo Cañaveral. El primero no fue encontrado jam

Pondrán en libertad a presos políticos

EL CAIRO, 24 (UPI).— El Ministro de Justicia del Irak, [illegible] Aly, declaró hoy que el Gobierno revolucionario procede a la liberación de todos los presos políticos. Añadió que se propone indemnizar a las víctimas del régimen derrocado.

Aly vino a El Cairo al frente de la delegación de su país a la celebración del sexto aniversario de la revolución egipcia que desalojó del poder al Rey Faruk. Dijo que los presos políticos que no han sido declarados convictos de delito por los tribunales, fueron libertados ya.

"El régimen depuesto —prosiguió— acostumbraba a recurrir a la tergiversación de los delitos políticos para hacerlos aparecer como crímenes comunes, a fin de privar a los preso políticos de sus derechos conforme a la ley".

Por su parte, el doctor [illegible] Omar, Ministro de Educación de Irak, declaró que el nuevo Gobierno estudia la forma de compensación a los ciudadanos que sufrieron del "terrorismo y la injusticia bajo el régimen anterior". Agregó que el Gobierno revolucionario ha pedido a todos los políticos iraq ses "que infligieron daño a la nación".

N.o 88

Gobierno que preside el contralmirante Wolfgang Larrazábal, evitándose con él una posible guerra civil.

La ceremonia se realizó en el Palacio Blanco, a la 1.30 de la tarde, en presencia de los miembros de la Junta Militar y de un reducido grupo de periodistas.

Apartándose las autoridades de la costumbre, la ceremonia fue sencilla y sin discursos, y en representación de los militares sólo estuvo presente el coronel Garrido Sutil, Comandante de la Guardia Nacional.

LA LUCHA NO HA TERMINADO.— La interpretación general que se da en los círculos diplomáticos y políticos de Caracas a la renuncia y la partida del general Castro León, es que las Fuerzas Armadas han perdido "el primer round" de la lucha, pero que se proponen librar un segundo, y que aquí volverá.

En general se concuerda en que los militares ciertamente reanudarán su presión sobre la Junta de Gobierno, y muy pronto, quizás dentro de un mes o mes y medio.

Es probable que usen las mismas exigencias básicas, principalmente un control más severo del Gobierno sobre las actividades de los elementos políticos de Izquierda, específicamente de Acción Democrática y los comunistas, y la supresión de las noticias y los comentarios desfavorables a las Fuerzas Armadas en la radio, la televisión y la prensa.

Los observadores que pronostican las acciones futuras de las Fuerzas Armadas, recalcan que no obstante el fracaso que sufrieron el martes, dichas instituciones siguen apoyando firmemente a Castro León; mantienen todavía su punto de vista de que Venezuela no constituye todavía una verdadera democracia; que con toda certeza han de continuar las reyertas políticas entre los civiles, lo cual incrementará las ideas intervencionistas de los militares, y, finalmente, muchos militares se hallan honestamente asustados ante la posibilidad de la influencia de los partidos de izquierda en el Gobierno.

EXPLICACIONES. — A este respecto, cabe recalcar que las Fuerzas Armadas sostienen que el general Castro León no intentó su golpe contra el Gobierno con el propósito de reemplazar al contralmirante Larrazábal, sino simplemente con el propósito de presentar las exigencias de las instituciones armadas tendientes a robustecer al Gobierno frente a los peligros del izquierdismo.

Castro León insistió en todo momento que consideraba a Larrazábal el Presidente Provisional de la nación. Y el apoyo a este punto de vista ha sido la base de su conducta desde el martes en la noche, cuando tuvo su decesiva conferencia con Larrazábal.

Castro León no escapó inmediatamente del país, como es costumbre después de un golpe fracasado, sino que tranquilamente conversó con sus colegas y puso en orden sus papeles de acuerdo con la costumbre normal y corriente.

Esta lenta reacción aparentemente molestó a algunos de los miembros del Gobierno, y entonces se le advirtió que debía partir a Estados Unidos antes de las 6 de la tarde.

También hay disconformidad entre algunos miembros de las Fuerzas Armadas, porque la Junta no expuso en su totalidad, se dice, la naturaleza de las erigencias militares cuando explicó la situación durante la crisis. Los militares dicen que la publicación del texto íntegro de ellas hubiera mostrado cuán razonables eran.

PREMIO SEMANAL $ 100.000.-

HASTA HOY SE RECIBEN CUPONES DE LA "POLLA"

Futbolerías

SE ANTICIPAN varios cambios en el cuadro de Magallanes, que mañana sábado, en Santa Laura, enfrenta a Unión Española. Zúñiga entrará de nuevo como zaguero centro, en reemplazo de Claudio González. Debutará Godoy en su habitual puesto de mediozaguero derecho, pasando Valdés al ataque para ocupar el puesto de Galaz. Tampoco jugará Cortés, cuya ausencia será cubierta por el puntero derecho Rosende. Anteayer todo el plantel de jugadores albicelestes se reunió en un coctel en la sede de la calle San Antonio, acto al que concurrieron las autoridades de la entidad.

—oOo—

ELADIO ROJAS enteró ya las tres fechas de suspensión que le impuso el Tribunal de Penas, y reaparecerá mañana sábado frente a Universidad de Chile. Es una vuelta que será bien recibida por los hinchas del equipo de Viña, porque Eladio es una pieza valiosa en el elenco.

—oOo—

EL CLUB Universidad Técnica del Estado inaugura esta tarde, a las 19.30 horas, su nueva sede social, ubicada en calle Fanor Velasco 43. Con este motivo ofrecerá un coctel, al que asistirán autoridades del fútbol y de la Universidad, así como representantes de la prensa y de la radio.

—oOo—

BASTANTE DINERO por concepto de multas recaudó el Tribunal de Penas de la Asociación Central en su última reunión. La mayor se le aplicó a Coppa, arquero de Green Cross, con $ 5.000. Núñez y Gaggino, de Universidad de Chile, $ 3.000 cada uno. Igualmente multó a varios jugadores que participaron en las incidencias registradas en el match de Ascenso entre Santiago Morning y Unión Calera. Al jugador Fanelli, de este cuadro, se le suspendió por tres partidos.

—oOo—

GUILLERMO DELGADO, el conocido zaguero centro de los seleccionados peruanos de los últimos años, viajará a España para someterse a una prueba en Atlético de Madrid. Regresará a Perú para arreglar su situación con Ciclista, de Lima, y emprenderá viaje definitivo a la península, acompañado de su familia.

—oOo—

HA TRASCENDIDO en Río de Janeiro el propósito del empresario José Da Gama de denunciar ante la FIFA el incumplimiento de un contrato por parte de River Plate, de Buenos Aires. Según el empresario, la Asociación del Fútbol Argentino autorizó el encuentro de River con Dynamo, de Moscú, a pesar de lo cual el club de Buenos Aires rompió el contrato existente. Da Gama pediría una indemnización de 30 mil dólares.

—oOo—

FALLECIO en Santa Fe, Argentina, a los 59 años de edad, Francisco Valiente, que en otro tiempo fue un destacado centrodelantero del fútbol argentino. Fue un valor en los tiempos de Badalini, los Cerilli, Miguel y varias otras figuras siempre recordadas. Jugó y destacó en las filas del Club Unión.

—oOo—

ZEGARRA, arquero de Universitario de Lima, tiene hasta ahora la valla más batida en el torneo peruano: cayó en nueve ocasiones. Después está la del paraguayo Riquelme, de Chalaco, con 8 goles en contra; Suárez, Ciclista, con 7, y Sique, Castilla; Timarchi, Iqueño, y Zavala, Castilla, con cinco goles en contra cada uno.

—oOo—

LA CIA. CHILENA de Espectáculos ofrecerá en la semana próxima una exhibición privada de la película filmada en Suecia sobre el Campeonato Mundial de Fútbol, a los socios del Círculo de Periodistas Deportivos de Chile. Posteriormente, la película, que tiene el carácter de exclusiva, será presentada al público en dos salas del centro.

—oOo—

EN SU ULTIMA sesión, el Consejo de la Asociación del Fútbol Argentino recibió la visita del dirigente chileno, presidente del Club Green Cross, Fernando Jaramillo. La presencia del personero del fútbol chileno en la sala fue recibida con un aplauso.

Glorias

Héctor Scarone, uno de los mas grandes astros del fútbol sudamericanos de todos los tiempos, que formó en los grandes elencos orientales que conquistaron para el fútbol de Uruguay los primeros y más resonantes triunfos: los campeones olímpicos del 24 en Colambes y del 28 en Amsterdam, aparece aquí charlando con uno de los grandes delanteros del fútbol argentino de una época, el recordado "Tucho" Méndez, aquel que, con sus tres golazos impresionantes, le ganó a Brasil un sudamericano efectuado en Chile hace más de diez años.

Méndez, pese a sus ya largos años de actuación, todavía sigue en la brecha y este año ha vuelto a defender la casaca con la que se inició en Primera División: Huracán. (Foto de "Acción" de Montevideo, por gentileza de LAN-CHILE y Jacobo Bresler).

Jóvenes y luchadores, con la clásica garra de los paraguayos y su juego efectivo, Lezcano y Godoy, que aparecen en el grabado, han resultado un aporte valioso en la campaña que está cumpliendo Universidad Católica en el Campeonato de Fútbol Profesional de Primera División. Los dos forwards guaraníes son de juego simple, pero codicioso, positivo. Y han decidido más de un triunfo de los colegiales.

Lezcano y Godoy jugarán el domingo en Ñuñoa, frente a Colo Colo. Es el match más importante de la novena fecha del torneo, junto al que disputará el líder La Serena, en Playa Ancha, frente a Wanderers.

Se trata la de este fin de semana de una de las más atrayentes jornadas por los puntos oficiales. El sábado hay un programa doble —ya tradicional— en Santa Laura. Primero, juegan Universidad de Chile y Everton, y luego lo harán Unión Española y Magallanes.

El domingo, como preliminar del lance de la UC y los albos, se enfrentan Green Cross con Palestino, en otro encuentro de mucha atracción y significado para la tabla de posiciones. Palestino es segundo, y Green Cross viene derribando a los grandes.

En San Eugenio, Ferrobadminton, que logró en la fecha anterior un punto de oro en ese mismo campo jugando con Palestino, recibirá la visita del campeón Audax Italiano. En Rancagua hay un clásico: chocan los dos cuadros del sur: O'Higgins y Rangers, en momentos en que el equipo de Talca acusa un vigoroso repunte.

PARTIDO CLAVE.— El encuentro del domingo entre Palestino y Green Cross asume una importancia especial para nuestros lectores, ya que ha sido elegido como el PARTIDO CLAVE de la POLLA DE FUTBOL de LA NACION, extraordinario concurso que, en su etapa inicial, registró la participación de más de 60 mil cupones, que se publican todos los días en la primera página del diario. Cada lector deberá indicar el score exacto de este partido de Palestino y Green Cross para optar al premio de 100 mil pesos que se obsequia semanalmente al concursante que reúna el mayor número de puntos, sumando los del partido clave con los de los otros partidos, donde sólo es necesario indicar su resultado sin score. Al término del Campeonato de Fútbol Profesional de Primera División, LA NACION entregará un premio de UN MILLON de pesos a aquel lector que haya reunido el más alto puntaje a lo largo de cada concurso semanal, para lo que se irá acumulando el puntaje.

Los cupones de esta semana se recibirán hasta hoy viernes a las 12 de la noche, para los lectores de Santiago, en tanto que los concursantes de provincias tendrán plazo hasta mañana a las 12 horas, para remitir sus cupones.

AUTORIDADES ARGENTINAS SE PROPONEN REORGANIZAR TOTALMENTE EL FUTBOL

BUENOS AIRES.— (Especial).— Tan consistente resultó el informe del Consejo Técnico de la Asociación de Fútbol, como otros anteriores que se leyeron en el Consejo Directivo de dicha Asociación. El que se dio a conocer ayer es una larga reseña de lo que se hizo antes y después de Suecia —sin mencionar, por supuesto, indisciplinas o negligencias—, y finalizó con la inserción de un artículo de "Le Figaro", de París, que contiene conceptos bastante agrios sobre nuestro deporte y sus dirigentes.

De lo esencial, de lo que se espera, nada. Ni aclaraciones, ni enmiendas. Un delegado, el señor Galmés, de Newell's Old Boys, pidió entonces que el Consejo Técnico aclarase si se hacía solidario con algunos de los términos incluido en ese artículo, en que se mencionan "pretextos falaces". Antes de decir que no había tal solidaridad, el señor Pardo, de River Plate, miembro del Consejo Técnico, hizo una calurosa e importante defensa de los intereses de su club, siendo evidente que a juicio del nombrado, eran más importantes que los del deporte argentino. Posteriormente, el representante de Argentinos Juniors, señor García Miramón, expresó que no se podía, con la aprobación que el Consejo había dado de ese informe, cerra el capítulo al respecto. Señaló que el Consejo Técnico, que debía ser renovado y formado por técnicos solamente, quedaba así en condiciones de designar el seleccionado para el Sudamericano próximo, y producirse entonces la misma situación.

Fue entonces cuando el señor Colombo, desde su sitial de la presidencia, anunció que la mesa directiva está esbozando un proyecto de amplia reorganización de la Asociación, entre lo que figura tambiín el Consejo Técnico.

Se produjo entonces un extenso y estéril debate, en que se adbirtieron enseguida que mientras la mayoría siente la necesidad de renovar el sistema, otro grupo teme que se conmuevan posiciones adquiridas. Durante ese cambio de opiniones se trajo a discusión si el tal proyecto debía ser discutido en sesión especial y luego se encomendó a la comisión de reglamento para que respondiese el miércoles próximo si el torneo sudamericano puede realizarse en 1960 en lugar de 1959. Se rechazó una moción del delegado de Estudiantes, señor González, para tratar el citado proyecto el lunes y se aprobó en cambio otro, del señor Pisano, de Huracán, de acordar un plazo de 10 días a los consejeros, para que den sus opiniones con respecto a la reorganización.

De tal manera tras dos horas de debate quedó establecido que el esbozo de proyecto de la mesa directiva será tratado en la sesión de tabla del miércoles 30 y se aprobó el plazo indicado.

No se trató el informe de tesorería sobre los gastos del mundial, que promete ser interesante, y quedó para otra reunión.

DON JOSE SALOM DEFIENDE AL FUTBOL CHILENO

MADRID 24 (UPI). — José Salom, vicepresidente de la FIFA, y presidente de la Federación Peruana de Fútbol manifestó aquí que "al fútbol sudamericano, y muy concretamente al argentino le ha perjudicado la exportación de jugadores".

Salom, que se encuentra en Madrid después del Campeonato del Mundo, dijo igualmente que "es totalmente falso que los campeonatos mundiales de 1962 pudieran no celebrarse en Chile. Se ha desmentido oficialmente este rumor, y por tanto el Campeonato del Mundo próximo, será en Chile. Para 1966 se cuenta con las peticiones de España y Alemania. En el Congreso de Roma de 1960 se decidirá el lugar."

Añadió que ha efectuado gestiones para que la selección inglesa efectúe una jira por el Continente.

Boxeo al Día

HOUSTON (Texas), 24 (UPI).— El campeón de peso liviano, Joe Brown, dijo hoy que concederá una pelea de desquite "tan pronto como sea posible" al zurdo Kenny Lane, que anoche amenazó con arrebatarle la corona en la pelea que disputó en esta ciudad.

El torbellino que desató Brown al final del décimoquinto asalto posiblemente le salvó el título, consiguiéndole la decisión unánime de los jueces y el referí. Ambos pesaron 134 libras 1/4 (60,884 kilógramos).

Brown hizo tambalear en dos ocasiones a Lane con uppercuts de derecha y ganchos de izquierda, y por dos veces le hizo volar el protector de la boca.

La decisión que dio la victoria unánime a Brown fue recibida con gritos de júbilo y abuchadas por parte del público, lo que demuestra que la opinión de los aficionados estaba dividida. La United Press International fue partidaria de un empate.

Lane forzó en general la acción de la pelea, aunque en ocasiones Brown fue el agresor. Kenny cambiaba la guardia a menudo y golpeaba insistentemente la mandíbula del campeón, lo sacudía con izquierdas al cuerpo y en muchas ocasiones lo hizo tambalear con izquierdas a la cabeza.

Brown, entretanto, contragolpeaba sin cesar, siguiendo el contragolpe con uppercuts de derecha o disectos de la misma mano. Kenny sangró por la nariz, la boca y la ceja izquierda, en tanto que Brown tenía un ojo amoratado y un rasguño en la frente. No hubo knockdowns.

—oOo—

MONTEVIDEO. — Buen combate realizó Juan B. Burgues frente a un rival avezado como lo es el argentino Antonio Díaz. Sobre todo, porque se mostró sobrio, movedizo y decidido, sin descuidar los cross de derecha del visitante, que cuando llegaron a destino mostraron su "dinamita". El uruguayo no pareció sentir mayormente el esfuerzo ni los punchs que varias veces logró conectar el rival, y en cambio, exhibió gran juego de cintura y la habilidad que le caracteriza para evitar los ganchos que trataba de ubicar Díaz en el cuerpo a cuerpo. Los primeros cuatro rounds transcurrieron en forma equilibrada, pero vigorosa, entusiasmando a los aficionados. Desde el quinto en adelante, Burgues fue inclinando ligeramente la lucha a su favor; para ello, siempre atento con su directo de izquierda llegó al rostro de su oponente, aplicando de tanto en tanto rectos de derecha que expresaron que no escatimó esfuerzos para dejar sentados sus deseos de rehabilitación. Especialmente en el noveno round, el nuestro aplicó algunos cross en el centro del ring al argentino, que éste, enfurecido, trató de replicar, pero ahí, primó el estilo del pupilo de N. Nogués, que balloteando, salvó la circunstancia.

En general, pues, buena exhibición de nuestro compatriota, máxime que Antonio Díaz, tratando de hacer prevalecer su pericia, no le dio tregua, y hasta en algunos momentos, por su reacción rápida, hizo pensar que el uruguayo podría pasar por instantes angustiosos. Cabe además señalar, que aún apareciendo en su peso habitual, Burgues demostró hasta cierta elasticidad y continuo ir y venir hasta el final, de manera, pues, que el resultado debe reconfortarlo para continuar por sendas auspiciosas.

—oOo—

BUENOS AIRES, 24 (UPI).— La huelga de los médicos obligó a suspender el programa pugilístico de anoche en el Estadio Luna Park, pues los facultativos se niegan a extender la aprobación que boxeadores profesionales y aficionados necesitan antes de presentarse en público.

El movimiento de los huelguistas amenaza ahora con extenderse a todo el país, en caso de que no se otorgue rápido reconocimiento a sus demandas de que sean restituidos a sus funciones médicos separados del servicio asistencial de un sindicato.

MONTEVIDEO.— Es indudable que Santos Pereyra está llamado a constituirse en uno de los altos exponentes de nuestro pugilismo. Tiene muchas cualidades para ello: buen físico, acertada técnica, punch potente, y juventud. A ello hemos de agregarle un gran entusiasmo y dedicación al training. Solamente debe adquirir mayor experiencia, lo que se obtiene con sucesivas actuaciones.

Anoche el mencionado atleta compatriota tradujo su valer. Se midió en el Platense Patín Club, con el argentino Wenceslao Rodríguez, que como el uruguayo, marchaba invicto. El lance tuvo un comienzo alentador. El visitante mostróse impetuoso, agresivo; Santos Pereyra accionó moviéndose ágilmente, siempre con su izquierda extendida y mostrando vivacidad y rapidez en el manejo de los puños. Hubo, empero, ciertas ventajas para el pupilo de Juan Mañana. A poco de comenzado el segundo asalto y cerca de un rincón neutral, tras brevísimo cambio de golpes, Santos Pereyra ubicó violento y preciso gancho de izquierda al mentón de Rodríguez; éste quedó tendido sobre el tapiz, por los 10 segundos reglamentarios. Fue tan eficiente el punch, que el visitante tardó largo rato en reponerse.

BUENOS AIRES.— Por continuar ayer el conflicto médico y no poder llenarse el requisito que exige la revisión de los boxeadores, la empresa del Luna Park debió suspender la reunión del pugilismo profesional anunciada para anoche. La misma se cumplirá el miércoles, con el mismo programa de combates.

ESTA NOCHE.-

MARIN, ASTORGA Y ARANEDA, FAVORITOS

Enfrentan en el Caupolicán a Sergio Donoso, Juan Arredondo y al uruguayo Nelzio Romero.— Los tres encuentros son a 10 asaltos.

EL PUBLICO aficionado ha seguido con interés las actuaciones de Humberto Marín, un peleador espectacular, de mucha fibra y colorido. Esta noche enfrenta en el Caupolicán a Sergio Donoso, en una virtual selección para buscarle un rival a Claudio Barrientos.

JUAN ARRENDONDO libra esta noche con Sergio Astorga un encuentro de vital importancia, ya que el ganador peleará con Mario Garrido por el título de Chile de peso welter. El batallador peleador ha entrenado con mucha dedicación en procura de un triunfo que le otorgue esa chance.

TRES ENCUENTROS de diez rounds cada uno ofrecen el atractivo de la reunión de boxeo profesional que se realizará esta noche en el ring del Caupolicán. Ellos son: Humberto Marín con Sergio Donoso, en el peso pluma; Sergio Astorga con Juan Arredondo, en la categoría mediomediano, y Fernando Araneda con Nelzio Romero, en peso liviano. Previamente, y en carácter de preliminar, se enfrentarán Oscar Montenegro y Juan Huerta.

Por lo que ha hecho Marín en sus últimas peleas y porque Donoso viene alzando mucho también, este encuentro debe ser bravo, intenso, de emoción. A Marín lo hemos visto ganar todos sus últimos cotejos exponiendo garra y decisión, combatiendo con mucha fibra y superándose ante adversarios a quienes concedía mucha ventaja en el peso. El manager Toledo, que lo dirige, está buscando un encuentro de su pupilo con Claudio Barrientos de manera que su actuación de esta noche es vital. Donoso ha trabajado de manera auspiciosa en el gimnasio y tanto él como su director técnico, Héctor Rodríguez, están optimistas. Donoso es un peleador muy efectivo en la media distancia y por su estilo agresivo, sólido en el cuerpo a cuerpo bien puede transformarse en un obstáculo algo más que serio para las pretensiones de Marín.

El match de Astorga y Arredondo tiene todo el carácter de final de selección, ya que es inminente un encuentro del vencedor con el campeón de Chile de los welters, Mario Garrido, en disputa del título. Los dos han tenido en su última pelea el mismo adversario, pero mientras Astorga, siempre bajo la dirección atinada de Luis Hernández, derrotó por nocaut a Juan Fernández; Arredondo sólo empató aún cuando es justo consignar que tenía ventajas. Astorga y Arredondo son guapos; el primero pega mucho, sobre todo, de izquierda; Arredondo es astuto, pujante, con enorme espíritu de lucha y efectivo en la media distancia, aún cuando es evidente que sus condiciones naturales no han sido debidamente aprovechadas. Es, como se vé, un match difícil para los dos y de mucha importancia.

Fernando Araneda vuelve al ring tras un paréntesis largo. Es un boxeador hábil, de calidad, y que suele hacer buenas presentaciones, a pesar de su calidad de zurdo. Araneda pretende volver al primer plano de los liviano chilenos, es decir, en busca de una oportunidad ante Osorio y Salvia. Desde luego que tendrá que comenzar ganando para ir concretando sus aspiraciones. El uruguayo Nelzio Romero, su contrincante, es joven, fuerte, y en la sala se ha mostrado como un boxeador inteligente, de juego sólido. Sus sparrings fueron castigados duramente. Si Araneda está bien, es decir, si mantiene las condiciones de antes y Romero responde a lo que dejó entrever en los entrenamientos veremos un buen combate, digno de ser el último en la velada de esta noche en el Caupolicán.

En el ambiente boxeril hay mayores opiniones en favor de Araneda, lo mismo que para Astorga y Marín. Son los favoritos, pero no se descartan las posibilidades de sus adversarios.

DARDO, DAMAS.-

Nuevo record del mundo: 57.39 Mts.

CARDIFF, Gran Bretaña, 24 (UPI).— La atleta australiana Anna Pazera estableció un nuevo record mundial de lanzamiento de la jabalina, con 188 pies y 3 1/2 pulgadas (57,39 metros).

El record anterior pertenecía desde 1954 a la soviética Nina Konjaeva, con 182 pies (55,47 metros).

La señorita Pazera estableció la nueva marca mundial en los Juegos del Commonwealth Británico.

CLUB DEPORTIVO UNIVERSIDAD CATOLICA DE CHILE

MATCH

Universidad Católica vs. Colo Colo

Ponemos en conocimiento de los señores socios y simpatizantes de la Institución, que se ha dispuesto, para su mejor atención, la venta de entradas en nuestra oficina de Administración, ubicada en Alameda 340, primer piso. En esta oportunidad se venderán las siguientes localidades: tribunas numeradas, diferencias a numeradas, tribunas de primera e impuestos de socios.

Se recuerda a los señores asociados, impagos en sus cuotas, que existen amplias facilidades para normalizar su situación con el club, franquicias que sólo durarán hasta el día domingo.

Nuestra oficina de Administración atenderá hoy y mañana sábado, de 9.30 a 21.30, ininterrumpidamente, y el domingo 27 hasta las 12.30 horas.

FABRICA
ESTUFAS
A GAS DE PARAFINA
Y REPARACIONES
DE TODA CLASE
EUCLIDES 1478
PARADERO 2 - GRAN AVENIDA
FONO 50467

HOY DECIMO SEGUNDO
CURANTO DE LA TEMPORADA
Restaurant Mervilles
BLANCO ENCALADA 2116
reserve su mesa al fono 93323.

El lunes se inicia una Revolución de Precios Bajos en
"FABRICA de CAMISAS KIBER" que LIQUIDA dando un ESPECTACULO
SAN DIEGO 501
ESQUINA PLAZA ALMAGRO
¡ESPERE! NO COMPRE HASTA EL LUNES, SERAN PRECIOS MILAGROSOS

Breves del DEPORTE

LA ASOCIACION Femenina de Básquetbol de Santiago ha fijado para mañana. los siguientes partidos de su cuarta fecha:

Cancha Carrera Gana, San Francisco 526: a las 17.15 y 18.15 horas, los segundos y primeros equipos de los clubes Favée con Sergio Gálvez, (clubes de primera división); turno, Cabrera Gana.

Cancha Vivaceta, calle Vivaceta N.o 1616: a las 17 y 18 horas, los segundos y primeros equipos de los clubes Iberia con Ferrobadminton.

A las 19 y 20 horas, los segundos y primeros equipos de los clubes Alas de Chile con Vestex; turno, a las 17 y 18 horas, Alas de Chile; a las 19 y 20 horas, Ferrobadminton.

Cancha Escuela Lo Franco, a las 18 y 19 horas, los segundos y primeros equipos de los clubes Chile-Brasil con José T. Medina; turno, club Lo Franco.

—oOo—

AUDAX Italiano inaugura mañana su nueva sede social de Lira 428, con un gran banquete oficial y baile, al que se ha invitado a destacadas personalidades del Gobierno, del Cuerpo Diplomático y del deporte nacional.

—oOo—

LA RAMA ciclista de Colo Colo, realizará el domingo una prueba caminera, sobre 80 kilómetros. La partida se dará a las 9.30 horas, desde la Carretera Panamericana, y hasta Tiltil, en disputa de importantes premios para las diversas categorías. Las inscripciones se reciben en la bicicletería de Guerino Bnin, Coquimbo N.o 1160.

—oOo—

EL CLUB "Juan Ramsay" de antiguos deportistas tomó diversos acuerdos. Encomendar al consocio Francisco Rojas, la reorganización del museo histórico deportivo. Agradecer a la Universidad de Chile la donación de 43 libros para la biblioteca social. ofrecer una comida a su consocio Ministro de Agricultura, señor Elzo Pertuiset el domingo 10 de agosto y en los comedores de la institución, y cooperar al beneficio del deportivo "Cintolesi" a favor del consocio Enrique Meza, participando con el equipo de honor.

—oOo—

LA FEDERACION Chilena de Deportes Submarinos, está trabajando con mucha intensidad. Es así como realizó recientemente la convención nacional de clubes de todo el país, con asistencia de numerosos delegados, los que designaron las siguientes autoridades: presidente, Luis Klein; vicepresidente, Raúl Estay, de Quintero; directores, Eusebio Arellano, del Ferroviario; Roberto Marín y Jorge Lubscher, de Las Cruces; Leopoldo Bailac, del Pacífico; Mario Henríquez e Iván Zanelli, de Santiago, y también Claudio Correa, de La Serena. También proclamó clubes campeones del período 1957-1958 a los siguientes:

1.o Club Las Cruces, con 45 puntos; 2.o Zapallar, 44; 3.o Quintero, 42; 4.o Pacífico y Santiago, 20; 5.o La Serena, 19; 6.o Algarrobo, 17; 7.o Naval de Valparaíso.

Individuales: 1.o Alfredo Cea, de Las Cruces, con 1.192 puntos; 2.o Iván Zanelli, Quintero, 836; 3.o Julián Montero, Zapallar, 738; 4.o Eusebio Arellano, Quintero, 718; 5.o Mario Henríquez, Santiago, 675; 6.o Carlos Glatzel, Quintero, 637; 7.o Ramón Fuenzalida, Las Cruces, 630; 8.o Marcelo Montero, Zapallar, 630; 9.o Federico Schaffer, La Serena, 502; 10.o Leopoldo Bailac, Pacífico, 492.

—oOo—

LA AGRUPACION Nacional de Deportistas (ANDABA) efectuará hoy a las 19 horas exámenes del primer curso de entrenadores y árbitros, que ha dictado el profesor Máximo Garay.

—oOo—

EN LAS próximas Festividades Patrias se desarrollará en la provincia de Antofagasta una de las pruebas ciclistas más difíciles efectuadas hasta la fecha en nuestro país, con un recorrido aproximado de 720 kilómetros y se denominará "Los tres días del Norte".

En este evento participarán los más destacados ruteros nacionales e internacionales, equipos brasileños, peruanos y argentinos, y al que ha sido invitado el club ciclista "Fach", dependiente del Departamento de Deportes de la Fuerza Aérea de Chile.

A fin de representar en la forma más conveniente el prestigio del club ciclista "Fach" se efectuaron selecciones entre los corredores de categorías, quedando el equipo de honor "Fach" formado de la siguiente manera: Lionel Jiménez, Ricardo Franchi, Rosamel Figueroa, Raúl Cerón, René Arcos, Sergio Acevedo, Jorge Quinteros, y reserva, Jaime Inda.

La delegación competidora y dirigentes irán a cargo del capitán de bandada, señor Juan Espinoza O., asesorado por el entrenador y capitán de corredores el ex corredor internacional Franklin Sagaceta L.

FARELLONES, CANCHAS DEL CERRO COLORADO.-

Todo listo para el Campeonato Nacional de Esqu

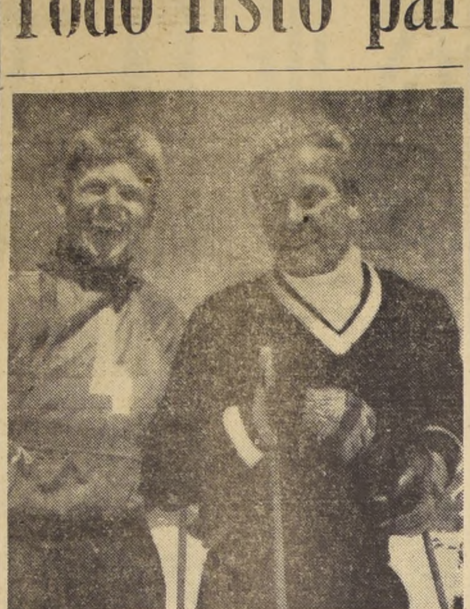

FARWIG Y HAKKINEN.— Dos de las figuras más representativas del esquí internacional, que darán un realce extraordinario al Campeonato Nacional, que se realizará en Farellones entre el 31 del presente y el 3 de agosto. René Farwig es, tal vez, el mejor esquiador de Sudamérica, y Kalevi Hakkinen, una de las figuras de mayor jerarquía de Finlandia.

EMPIEZA EL JUEVES CON EL DESCENSO

ENTRAN a las etapas finales los preparativos para el 24.o Campeonato Nacional de Esquí, que organiza la Federación de este deporte, y que tendrá como escenario las magníficas canchas del Cerro Colorado, en Farellones. Tanto el descenso como el slalom gigantes serán corridos en las laderas del Colorado, en pistas que ya fueron recorridas y fijadas por los señores Reinaldo Solari, jefe de pistas, y Enrique Zorrilla, cuya experiencia en estas lides es siempre valiosa.

En cuanto al slalom especial, se ha fijado su realización en la empinada pista del Falso Embudo, pero ante la escasez manifiesta de nieve, es posible que los organizadores tengan que efectuarla también en el cono del Cerro Colorado. En caso de que caiga una buena cantidad de nieve antes del día inicial del torneo, que es el jueves 31, la cancha en que se correrá el slalom será el Falso Embudo, hecho que significará mayor realce, por cuanto los espectadores no tendrán que moverse de Farellones para presenciar las alternativas de este interesante evento.

El salto se hará en el trampolín del Falso Embudo, y en todo caso es la única prueba que no puede cambiarse. Será uno de los mayores atractivos del día domingo 3, fecha en la cual deberá efectuarse esta prueba.

LAS AUTORIDADES.— Una gran actividad ha debido desarrollar el comité organizador, que preside don Marcos Smirnow, y que componen los señores Ernesto Lewis, Rodolfo Kupfer, Pedro Alvarez, Héctor Belledonne, César Martínez, Washington Cañas, Raúl Planella, Severo Pérez y Enrique Zorrilla. A ellos está encargado todo lo relacionado con la parte finanzas, recepción, propaganda, es decir, con aquello que debe realizarse antes de las competencias mismas.

El comisario de la competencia, señor Guido Zolezzi, tiene a su cargo todo cuanto se refiere a la realización misma de las competencias, como ser, trazado de pistas y desarrollo de las pruebas. Estará asesorado por los señores Reinaldo Solari, Gonzalo Domínguez, Ignacio Errázuriz, Fernando Boher, Otto Vogt, Carlos Piderit, José Domínguez, Enrique Planas, Francisco Necochea, Pablo Uribe, Roberto Calvo, Raúl Acuña y Manuel Vera.

El jurado ha quedado compuesto como sigue: árbitro general, don Benjamín Claro Velasco; comisario, don Guido Zolezzi; jefe de pistas, don Reinaldo Solari, y un representante de las delegaciones extranjeras.

Los primeros auxilios estarán a cargo, como de costumbre, de Patrullas de Ski de Chile.

LOS PARTICIPANTES.— La mayoría de los chilenos se encuentra ya en Farellones entrenando para este campeonato nacional e internacional, que adquirirá caracteres de excepción, por cuanto la calidad de los extranjeros participantes y el magnífico estado que ostentan los esquiadores nacionales, permitirá presenciar un certamen de gran jerarquía técnica.

Los hermanos Vera, Vicente y Mario, dos de las cartas más valiosas del equipo chileno, están sometidos a duro adiestramiento, lo mismo que los hermanos Boher, Fernando y Hernán. Por otra parte, Francisco Cortés y Víctor Tagle, entre los elementos jóvenes, han demostrado progresos considerables, que permiten abrigar grandes esperanzas respecto de sus actuaciones. Junto a ellos destacan también con opción Mauricio Matthieu y Sven Linneberg, elementos que, de acuerdo a sus condiciones y progresos, deben estar entre los primeros. Entre los esquiadores de la vieja guardia que tomarán parte en estos importantes eventos figuran Sergio Navarrete, por muchos años la mejor figura del esquí nacional; Eduardo Silva, gran slalomista de otros años, y Hernán Oelckers, el más veterano del conjunto, que anunció su participación en slalom, slalom gigante y fondo. No actuará en descenso ni en salto.

ALGUNAS BAJAS ENTRE LOS CHILENOS.— Una de las bajas más sentidas ha sido la de Arturo Hammersley, quien se accidentó a comienzos de temporada. Tampoco actuará en la prueba de su especialidad, salto, Enrique Anguita, campeón de 1957, por cuanto el accidente sufrido hace unos días en Portillo sólo le permitirá hacerlo, y con pocas posibilidades, en descenso, slalom y slalom gigante.

LOS EXTRANJEROS.— Las figuras extranjeras de mayor relieve serán los norteamericanos, encabezados por Dick Dorworth, campeón senior de Estados Unidos, uno de los jóvenes de mayor porvenir en el esquí estadounidense. Junto a él estarán Roger Cuist, Phil Patuin, Jeff Fisher, este último, conocido nuestro, por haber intervenido el año pasado en la Copa de Oro, donde ocupó el segundo lugar. Los argentinos, cuya mejor figura es Osvaldo Ancinas, también estarán presentes. Completan el equipo los veteranos Luis de Ridder y Carlos Eiras, además del joven Vicente Ojeda, que el año pasado en Chillán ganó espectacularmente el fondo. Otro destacado elemento, que dará color a este campeonato, es el boliviano René Farwig. Farwig es, hoy por hoy, el esquiador de mayor jerarquía de Sudamérica, como que el año pasado, en Chillán, fue vencedor absoluto en las pruebas de descenso, slalom y slalom gigante.

EL CALENDARIO DE PRUEBAS.— El jueves 31 se inicia el torneo con el descenso, siguiendo el viernes 1.o de agosto con la prueba militar y el fondo. El sábado se efectuará el slalom gigante para todo competidor, y el slalom gigantes interasociaciones por equipos. El domingo 3 será el día de mayor atracción, pues llevarán a efecto el slalom y el salto, las pruebas más espectaculares del certamen.

DEPORTE extranjero

BUENOS AIRES, 24.—(UPI). — El equipo argentino que juega por la Copa Davis partirá el sábado próximo, 26 del corriente, en viaje a Nueva York, donde se medirán con los norteamericanos por las finales de la Zona Americana.

Los jugadores argentinos son, Enrique Morea, Eduardo Soriano y Ernesto Ríos.

Los encuentros se jugarán en Westchester, Nueva York, a mediados de agosto próximo, pero, a fin de permitir a los argentinos que se acostumbren a las canchas de césped, éstos jugarán en dos torneos antes de los matches por la Copa Davis: los de Southampton y Orange.

Los argentinos también representarán al país en los matches de fines del mes próximo en el Campeonato de Forest Hills.

DE NORTE A SUR

LA SELECCION porteña intervendrá en otro cuadrangular que se efectuará los días 15, 16 y 17 de agosto, junto con Santiago, Viña del Mar y Universidad de Chile.

Un tercer torneo se jugará los días 22, 23 y 24 de agosto, con los equipos de Osorno, Temuco, Santiago y un preseleccionado nacional, formado en base al cuadrangular del 15 de agosto.

El próximo lunes se iniciarán los trabajos para la transformación de la cancha Prat. La firma Longhi y Cía. estará encargada de estas obras, en que cambiará su dirección la cancha misma, orientada de calle Rawson a Avenida Uruguay, lo que dará margen para posteriormente ampliar sus tribunas, con una capacidad aproximada de 8 mil personas.

Treinta días demorará la transformación de la cancha misma, con el trabajo a toda máquina con que actúa la firma encargada de las obras.

CONCEPCION

TRES NUEVOS y resonantes triunfos ha logrado en Estados Unidos, el equipo representativo del crucero O'Higgins, que se encuentra en Brooklyn.

Según informaciones que hemos recibido del ex defensor del conjunto de Naval, Ramón Saavedra, el equipo del O'Higgins ha ganado en los compromisos cumplidos con el "once" de la Colonia Latina, match que anunciamos en su oportunidad y con equipos de dos buques mercantes chilenos que han estado en Brooklyn.

o—O—o

EN FORMA callada, pero muy efectiva, está trabajando la actual directiva de la Asociación de Básquetbol Masculino, que dirige el señor Enrique Bañados.

Se han realizado ya, con todo éxito, el torneo de clasificación, en el cual se designaron los equipos que jugarán en la División de Honor y los que harán por la División de Ascenso, y el campeonato "Osvaldo Coddou", que organiza el Deportivo Lord Cochrane, pero que es controlado por la directiva del baloncesto penquista.

Actualmente se está desarrollando el torneo juvenil, certamen que tiene como base principal el preseleccionar a los mejores jugadores para formar el quinteto que participará en el Campeonato Nacional, que se iniciar áproximamente.

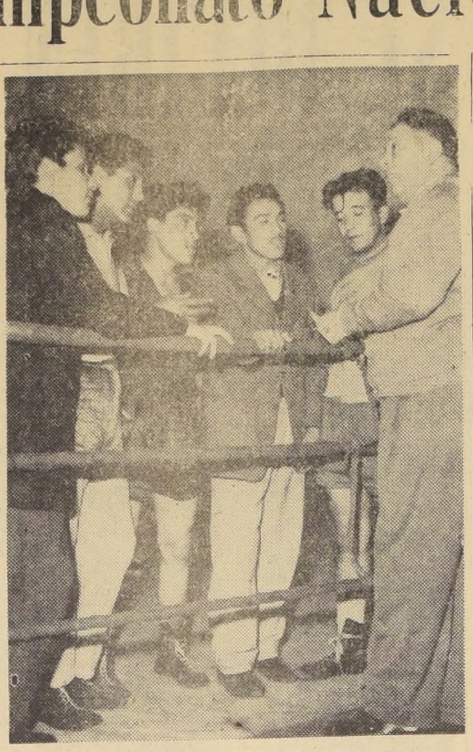

Difusión

CON EL PROPOSITO de difundir el boxeo, la Federación Chilena de Boxeo ha organizado jiras de dos seleccionados amateur a las zonas nortes y sur. Ambas se inician en el curso de la presente semana y la finalidad, junto con esa difusión es preparar convenientemente a los púgiles que participarán en el próximo Campeonato Nacional. Los seleccionados harán las veces de examinadores para sus rivales de provincias, a manera de pulsearlos y establecer quiénes deben asistir o no a la fiesta máxima del boxeo aficionado chileno. De esta manera se asegurará no sólo el colorido del campeonato, sino que se tendrá la certeza de que cada participante está, realmente, en condiciones de actuar en un torneo de esa importancia y aportar un nivel medio de calidad.

La delegación que irá al norte estará integrada por los aficionados Guillermo Adriazola, y Abdón Romero, gallo, Hugo Bascuñán y Carlos Glaverini, pluma, Guillermo Morales, y liviano, Oscar Figueroa y Moisés Pedraza, mediomediano liviano, Joaquín Cornejo y David Ossandón, mediomediano y Alfredo Cornejo, medianoliviano. Al frente de la delegación, en calidad de presidente va el dirigente Oscar Cuéllar, estando el manager Oscar Giaverini a cargo de la dirección técnica. Actuarán en María Elena, Chuquicamata, Pedro de Valdivia, Antofagasta, Tocopilla, Iquique, Arica Coquimbo, Copiapó y La Serena.

Entretanto, otro grupo se presentará a lo largo de las ciudades del sur. Empezarán en Puerto Montt, para pelear posteriormente en Osorno, Valdivia, Temuco, Concepción Lota, Talca, Tomé, Chillán, San Fernando y Rancagua. En calidad de presidente, viaja el delegado de Punta Arenas, Coronel (R) Juan Belenguer, quien cumplirá la mitad de la jira para dejar después en sus funciones al representante de San Fernando, Juan Barberis.

El entrenador será Manuel Gómez. En la foto, Osvar Glaverini imparte algunas instrucciones a sus compañeros de viaje, los aficionados Oscar Figueroa Guillermo Morales. Moisés Pedraza, Abdón Romero y Hugo Bascuñán.

Atléticas

UN PROGRAMA nutrido, y nos parece en exceso, de acuerdo con las sólo 2 horas y veinte minutos que se disponen para realizarlo, es el que se ha propuesto cumplir la Asociación Atlética el sábado, en el Estadio Nacional. Desde los 60 metros vallas, para varones y juveniles, y 80 metros vallas, damas, con que se inicia, hasta las postas de 4 x 100 metros, anotamos nada menos que 19 pruebas. Que si cuentan con inscripciones tan numerosas como las del domingo pasado, dudamos que puedan controlarse debidamente y como corresponde a un programa oficial. Ya se conocen, además, y en tal sentido, las dificultades para reunir los jueces suficientes, a pesar de las medidas adoptadas para que los diversos clubes los lleven.

—oOo—

LA DIRIGENTE puede modificar aún esta situación, que de seguro no hará sino restar brillo al desarrollo del torneo mismo. Con perjuicio para la actuación de cada competidor y competidora, que si son juveniles, como en este caso, mayor razón todavía para cuidar que ella les sirva de estímulo y no de desaliento, si las pruebas no se efectúan a la hora anunciada. El atletismo no debe arriesgarse a estas contingencias, si dispone por lo demás del domingo en la mañana para realizar el torneo en dos etapas. No lo entendemos.

—oOo—

LA POSTA COLOMBIA moverá el ambiente de la calle el domingo, y como es tradicional. Junto a la Plaza Bogotá, el Atlántida llevará nuevamente a muchas figuras del atletismo a disputar las postas de 10 por 1.000, varones, con el preliminar de la de 6 por 120 metros, para damas. Una competencia siempre de interés la que organiza el esforzado club, en la que actuarán las Universidades Católica y de Chile, el Atlético Santiago, Stade Francais, Royal, Green Cross y Tranviario.

—oOo—

UNIVERSIDAD Católica contribuirá también a esta intensa actividad de la semana, con el torneo anual interescolar, que efectuará en su Estadio de Independencia. Se han inscrito promisorios elementos de las diversas categorías, infantil, media y superior, de los Padres Franceses, Colegio Alemán, Instituto Alonso y Ercilla, Academia de Humanidades, Scuola Italiana, Verbo Divino, y San Ignacio, que animarán esta siempre agradable competencia, de indudables proyecciones para el atletismo nacional. Son dos etapas, de mañana y el domingo, de mucho interés, que vale la pena presenciar también.

—oOo—

EL ATLETISMO juvenil preocupa a la Federación, según nos informaba Horacio Walker, presidente de la Comisión Técnica. Quiere, desde luego, enfrentar a las selecciones de los colegios fiscales y particulares, como un examen de posibilidades, y también como una forma de obligar a un constante trabajo de preparación. Así, contando con un evento de tal importancia, los futuros cracks, los que ya lucen de 16 años arriba y hasta 18, sabrán que la dirigente máxima toma nota de sus condiciones, como posibles integrantes de los futuros equipos internacionales. Todo lo que se haga en favor de ellos, merece destacarse. Y la Federación, no puede sino continuar con la tarea ya inicia
tal sentido.

—oOo—

LUIS ALLENDE Urrutia de
recuerdo en el atletismo chile
nos lleva al torneo sudame
Río de Janeiro, de 1947,
le vimos luchar, con su
tico dinamismo, junto a
salto alto. Con sus coequip
fredo Jedresic y Carlos Al
el pequeño brincador obtuvo
ta clasificación. Pasó 1.8
superiores a su estatura, y
antes lo había hecho más
vez. Porque suplía la difere
centímetros, con encomiable
tu de superación, y
siempre mantuvo el entu
adecuado. Pero gustaba del
mo, llevado hasta el fo
grupo en que formaron
García Huidobro, Alfonso
Jorge Undurraga, el cordial
lista, fue un buen amigo
jornadas, en las que pud
más si se lo hubiera propu
ro las dejó, prematuramente
dedicarse a otros deportes
polo, aunque dejando este
aptitudes no comunes. De
de deportistas, Lucho Allende
una tradición que se esfor
lucir con prestancia, dentro
carácter alegre y como
de a quienes practican el
clásico, en especial.

UNION

Boletín de su Secci

Cadetes

Boletín de su Sección Infan
Los cadetes de Unión Esp
jugarán el domingo 27 frente
Everton, filial Santiago, por la
petencia oficial en el Estadio
Santa Laura, a las 9 horas, la
infantil; a las 10 horas, la
sión juvenil, y a las 11 hora
división especial. Los jugado
la primera infantil deberán
tarse en dicho Estadio, a las
horas; los juveniles, a las
los de la división especial, a
10.30 horas.

LA SEGUNDA infantil
amistoso con Everton, en la
cha 2, de Santa Laura, a las
horas.

EL PARTIDO pendiente
primera infantil y el Iberia
fijado para el domingo 3 de
to. La iniciación de la segunda
da se iniciará el domingo
agosto a los jugadores de
Española le corresponde jug
los de Ferrobadminton en
Laura con los cuatro equipos
esta fecha se dará principio
competencia de la segunda di
infantil. Unión Española ju
gará con Everton.

LOS EQUIPOS de Unión Esp
ñola han destacado en la c
tencia de la Sección Cadetes
mera infantil hasta ahora
cuarto lugar con 14 puntos
vor y 6 en contra; la juvenil
pa el 3.o con 15 puntos a fav
7 en contra, y la división es
también va 3.o con igual p
Este último equipo es el má
dor de la división especial
goles.

NUEVA AVENTURA DE MONICA LA DETECTIVE

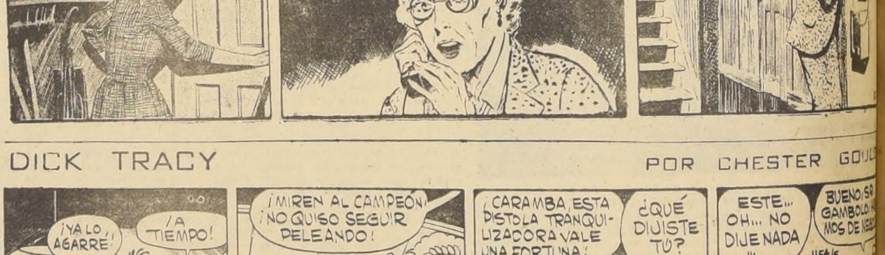
ESTA MARCANDO UN NUMERO! SI SUPIERA QUE NUMERO ES, ENTONCES ESTARIA SEGURA QUE ES EL. TAL VEZ, ELLA MENCIONE SU NOMBRE
HOLA, ERES TU? SOY YO.
TENGO QUE VERTE. NO, NO ESTA NO
ESTA TARDE NO AQUI NO! — ES SOBRE EL DINERO QUE TE PRESTE. ALGUIEN ESTA INSINUANDO COSAS.

DICK TRACY

POR CHESTER GOULD

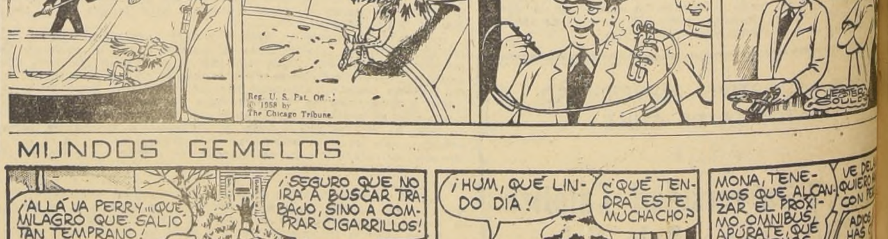
¡YA LO AGARRE!
¡A TIEMPO!
¡MIREN AL CAMPEON! ¡NO QUISO SEGUIR PELEANDO!
PAZ
¡CARAMBA, ESTA PISTOLA TRANQUILIZADORA VALE UNA FORTUNA!
¿QUÉ DIJISTE TÚ?
ESTE... OH... NO DIJE NADA
BUENO, SR. GAMBOLD
MOS DE NEG
Reg. U. S. Pat. Off.: © 1958 by The Chicago Tribune.
CHESTER GOULD

MUNDOS GEMELOS

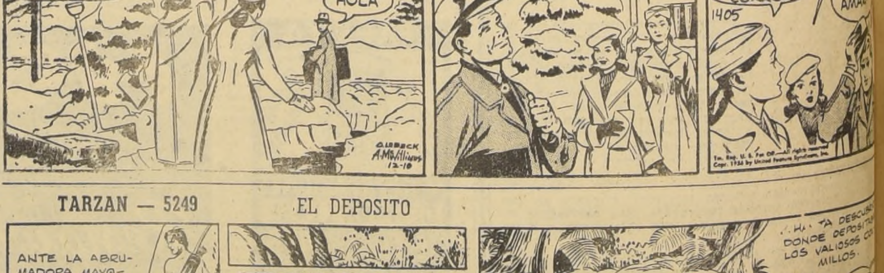
¡ALLÁ VA PERRY... ¡QUÉ MILAGRO QUE SALIÓ TAN TEMPRANO! ¡ESPÉRANOS!
¡SEGURO QUE NO IRÁ A BUSCAR TRABAJO, SINO A COMPRAR CIGARRILLOS!
HOLA
¡HUM, QUÉ LINDO DÍA!
¿QUÉ TENDRÁ ESTE MUCHACHO?
MONA, TENEMOS QUE ALCANZAR EL PRÓXIMO OMNIBUS. APÚRATE, QUE NO PODEMOS CORRER
VE DELA
QUIERO
CON PE
ADIOS
HAS
TADO
AMAR
GIEBECK A. McWILLIAMS 12-10
1405

TARZAN — 5249 EL DEPOSITO

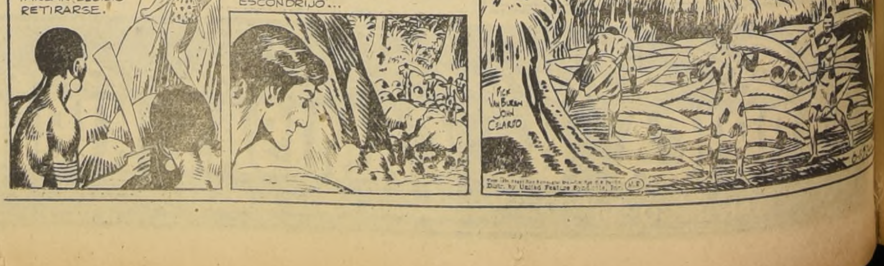
ANTE LA ABRUMADORA MAYORÍA INDÍGENA, TARZÁN DECIDIÓ RETIRARSE.
PERO CONTINUÓ OBSERVANDO LA OPERACIÓN DESDE UN ESCONDRIJO...
¡HA... TA DESCUB
DONDE DEPOSIT
LOS VALIOSOS CO
MILLOS.
DICK VAN BUREN JOHN CELARDO
Distr. by United Feature Syndicate, Inc.

DIRECCION DE OBRAS SANITARIAS

SECCION MATERIALES Y ADQUISICIONES

Solicítanse PROPUESTAS PUBLICAS por el suministro de Válvulas de fierro fundido para obras de Agua Potable destinadas a la Dirección de Obras Sanitarias.

Bases y antecedentes pueden obtener los interesados de fábricas establecidas, en la Sección Materiales y Adquisiciones, MORANDE 71, 4.o piso, de 15 a 17 horas.

Las PROPUESTAS se recibirán el día 14 de agosto a las 16 horas.

HORACIO LIRA DUARTE
Director de Obras Sanitarias

RELOJ SUIZO FINO

ENTREGAMOS CON SOLO $ 2000.-

SALDO FACILIDADES

IMPORTACION DIRECTA

RELOJERIA GABOR
ESTADO 91 - 5º PISO

FUERZA AEREA DE CHILE

CONCURSO

Llámase a concurso para proveer una vacante de Ingeniero Civil Calculista en el Departamento de Construcciones del Comando del Material de la Fuerza Aérea de Chile.

Exígese a lo menos cinco años de experiencia como Calculista.

Más antecedentes se proporcionarán en la Sección Ingeniería del Departamento de Construcciones, Tarapacá N.o 1129, 2.o piso, Oficina 3.

Se cerrará el concurso el 29 del presente a las 16 horas

EL COMANDANTE
DEL MATERIAL

TALLER DE FOTOGRABADO

SE HACE TODA CLASE DE CLISES
TRABAJOS DE LINEA MEDIATINTAS
Y APLICACIONES DE GRISES Y EN
COLORES APLICADOS, ETC., ETC. SE
ENTREGAN TRABAJOS EN 24 HORAS

DIARIO "LA NACION"

AGUSTINAS 1269 —::— FONO 88607
DEPARTAMENTO PROPAGANDA

Fábrica Militar de Vestuario y Equipo

PROPUESTAS PUBLICAS

Solicítanse propuestas públicas por lo siguiente:

3.850 metros de gabardina de lana peinada, en color gris-verde.

Bases y especificaciones se entregarán de lunes a viernes, de 10 a 12 y de 15 a 17 horas, en el Laboratorio de Control, Santo Domingo 3317, Santiago.

La apertura de esta propuesta se realizará el día martes 19 de agosto de 1958, a las 16 horas.

LA DIRECCION

DIFUSION.-

Preparación técnica y entrenamiento en fútbol

(Por Walter Winterbotton, coach de Inglaterra)

EL TIRO POR ELEVACION

Para elevar una pelota estacionaria, el pie debe hacer contacto muy abajo del centro de la pelota. El dedo gordo debe meterse bajo la pelota y el empeine elevarse tal pronto como se ha hecho el contacto. El dedo gordo puede quedar directamente hacia abajo, o hacia abajo y hacia adentro.

La cadera, que es el eje del movimiento de la pierna, tiene que quedar detrás de la línea de la pelota para poder elevarla bien. El pie de apoyo debe situarse un poco al costado y detrás de la pelota. Las caderas pueden mantenerse detrás doblando la cintura, pero esto reduce el poder del puntapié.

Si el jugador se acerca a la pelota de costado, la pierna de ataque gira para poner el pie oblicuamente bajo la pelota, en movimiento como de cuchara. En este caso, el pie de ataque se coloca a 30 ó 45 centímetros de apoyo, cuya rodilla está bien doblada. Si el puntapié es poderoso, el movimiento de continuación hace que la pierna cruce la línea del cuerpo. El jugador debe aprender a dominar la altura del tiro. Para uno corto, de 25 metros, la pelota no debe elevarse más de 3 ó 4 metros. Para tiros de 35 a 45 metros, la pelota no debe alzarse mucho más que seis metros.

PRACTICAS.— I) Tirar por elevación hacia un compañero situado a 40 metros. Los jóvenes deben situarse a unos 20 metros de distancia, para ir aumentándola gradualmente.

a) Acceso directo a una pelota estacionaria, usando la parte interna del empeine.

c) Acceso directo o de costado a una pelota que rueda lentamente.

II) Tirar por elevación dominando la altura.

a) Tirar la pelota sobre el travesaño hacia un compañero.

b) Elevar la pelota sobre un tercer compañero situado a mitad de la distancia entre dos jugadores, turnándose con el tercero para que éste practique también.

III) Tirar por elevación para obtener puntería.

a) Elevar la pelota para que caiga en una línea determinada. Por ej.: el jugador se ubica en la línea del área y pateá hacia la del centro de la cancha, y viceversa.

b) Elevar la pelota para que caiga en un círculo determinado (Fig. 18).

PRACTICAS RELACIONADAS.— IV) El arquero eleva la pelota desde el área chica par enviarla exactamente a un delantero dado.

V) Dos entrealas, y dos alas se colocan en las posiciones normales de la formación en W. El puntero derecho pasa la pelota a ras del suelo al entreala derecho, que se vuelve y eleva la pelota hacia el puntero izquierdo. Este domina la pelota y hace un pase rasante al entreala izquierdo quien la eleva hacia el puntero derecho.

VI) El puntero izquierdo pasa al mediozaguero izquierdo, quien de primera cede al entreala izquierdo. Este la devuelve para que el medio izquierdo eleve el pase al puntero derecho. Este movimiento debe repetirse en el otro sentido.

VII) El half de ala sirve un pase al centro delantero, que corre hacia la derecha para librarse del centromedio (resistencia pasiva). Luego gira en redondo y eleva la pelota hacia el puntero opuesto que corre a recibirla.

VIII) El entreala derecho hace un pase hacia el banderín del córner. El puntero derecho corre por su ala, recoge la pelota y la cruza a uno de sus compañeros de avanzada. Para probar la habilidad del puntero, el entreala derecho puede pedirle "centro" o "entreala izquierdo" o "puntero izquierdo", y el jugador con la pelota debe tratar de ubicarla cerca del sitio donde está el jugador elegido o un banderín dispuesto para señalar su lugar.

Estos y otros movimientos de práctica pueden hacerse mientras los jugadores avanzan hacia la valla como si se tratara de un verdadero ataque.

LA "CUCHARITA"

Para este tiro se vuelve el pie hacia afuera de manera que su cara interior pueda entrar como una cuchara debajo de la pelota. El jugador imprime un movimiento bastante poderoso a la pierna y, con el pie vuelto hacia afuera, lo mete debajo de la pelota, rozando el suelo con la planta. La pelota debe elevarse bruscamente porque este puntapié se emplea sobre todo para superar la cabeza de un adversario que avanza. Se imparte a la pelota un efecto hacia atrás bastante fuerte para contener su movimiento hacia adelante.

Se emplea entre los medios para pasar la pelota a un delantero cuando un pase rasante podría ser interceptado. Con la práctica un buen jugador puede determinar la altura desu pase, hasta el punto de hacer creer al adversario que podría contenerlo con la cabeza. Si el pase va demasiado alto, el contrario tiene tiempo de volverse, correr tras la pelota y marcar al jugador que la espera.

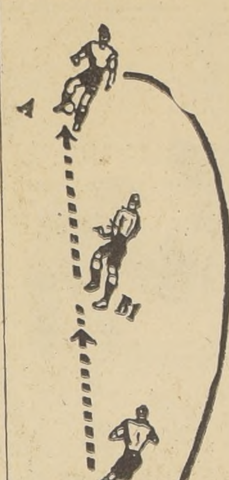

PRACTICAS

I) (De a tres) B pasa la pelota por el suelo a A y luego se vuelve hacia él como si fuera un adversario. A ejecuta un tiro de cucharita para pasar la pelota sobre B (ahora B1) y dejarla a los pies de C. B cambia posiciones luego con A y cuando A corre hacia C, C hace la cucharita sobre la cabeza de A para alcanzar a B (Fig. 25). El movimiento se continúa de manera que todos los jugadores puedan practicar con ambas piernas.

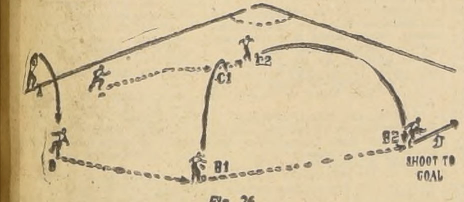

Fig. 26

PRACTICAS RELACIONADAS

II) El half de ala (A) hace una salida de costado hacia el entreala (B) que recoge la pelota y corre hacia B1. Allí hace un pase alto sobre la cabeza de un zaguero imaginario hacia el puntero izquierdo (C) que ha corrido hacia C1. C lleva la pelota hasta C2 y coloca un centro para que B, colocado ya en B2 tira al arco (Fig. 26).

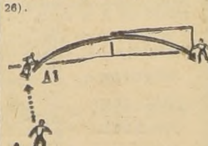

III) El entreala (B) pasa la pelota a su puntero (A) que se acerca a la línea de meta y cuando está en A1 hace un centro elevado hasta el poste más alejado donde se ha colocado el centro delantero (C) para cabecear al gol. (Fig. 27).

La volea es el puntapié que se hace cuando la pelota está en el aire. Puede usarse para despejes altos o para tiros a media altura, pero la altura de la pelota en el momento del impacto determina la clase de volea que se hace.

(Continuará)

¡CUIDADO!..

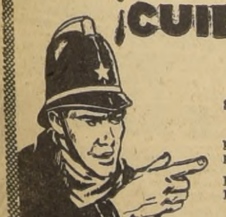

teléfono de alarma:
N.o 61171

Señor automovilista:

Los vehículos del Cuerpo de Bomberos tienen preferencia en el tránsito.

RESPETE ESTA PREFERENCIA.

COLABORE CON NOSOTROS

Departamento de Técnica y Prevención del CUERPO de BOMBEROS de SANTIAGO

TELEFONO: 61171

Quién es Kopa

Figura de relieve del equipo galo

FINALIZADO el VI Campeonato del Mundo, con el triunfo apoteósico de Brasil —triunfo sudamericano, por lo tanto—, el interés y la atención del aficionado giran ahora en torno a las grandes figuras que en él participaron. Todos desean conocer la vida de estas celebridades, sus vicisitudes, sus glorias y sus momentos amargos, que a menudo sirven de ejemplo de lo que pueden la constancia, la voluntad y la dedicación.

KOPA: POLACO. — Raymond Kopaszewski —éste es su verdadero nombre— nació en una lejana aldea de Polonia, hace aproximadamente 29 años. Sus padres, muy pobres, emigraron a Francia, entonces meca soñada de los sufridos campesinos polacos, en busca de fortuna y de un futuro menos azaroso y sombrío para sus dos pequeños hijos.

Ya en Francia, la vida no les sonrió como esperaban. El padre sufrió muchas humillaciones y penalidades y el hogar de los Kopa supo de necesidades angustiosas y privaciones sin cuento. Al fin, un día, el viejo Kopaszewski pudo hacerse de una plaza de minero, en Noeux-les-Mines, un desolado rincón en la geografía de Francia.

Raymond tenía a la sazón 9 años, y su hermano, Henri, 12. Ambos fueron a la escuela del lugar, en donde destacaron, más que por estudiosos, por su carácter vivaz y pendenciero. Un año después, los dos hermanos Kopaszewski ingresaban en el "team" juvenil local, el modestísimo U. Sportive Noeux-les-Mines.

Con su deplorable reputación de travieso nació también la afición futbolística del pequeño Raymond. Los dirigentes del U. S. Noeux descubrieron enseguida esta vocación y sus aptitudes también extraordinarias, por lo que trataron de "hacerlo" y empujarlo. Pero desgraciadamente, la economía del hogar necesitaba demasiado de los brazos del incipiente "footballeur", y Raymond tuvo que cambiar las botas por el equipo de minero.

KOPA: MINERO.— Fue en las minas de Noeux donde Kopa supo de la terrible y cruda realidad de la vida. Pero su destino estaba trazado. Un día se oyó una terrible explosión en una de las galerías. La gente corría, las sirenas de alarma gritaban. En la mina N.o 3, acababa de ocurrir un derrumbe. El joven Kopa se citaba entre las víctimas. Pero quiso la suerte que Francia no perdiera entonces quien iba a ser su futbolista más extraordinario y genial. Raymond fue extraído de las entrañas de Noeux, las mismas que ennegrecían las manos y la vida de su padre, a punto de asfixiarse. Los médicos hicieron el milagro de curarlo y Kopa sólo sufrió la amputación de una falange. A los dieciséis años, Raymond era ya, según certificado, una persona invalidada para el trabajo. El Sindicato le pasó una pequeña pensión anual de 3.000 francos.

A partir de entonces, Kopa se olvida de la mina y hace del fútbol su profesión. Se inicia una de las carreras más rápidas y brillantes, entonces empieza a jugar de centro delantero en el equipo local. El Noeux-les-Mines es ya un club importante; tanto, que acaba de ganar al poderoso Auchel, conquistando así la Copa del Norte, preciado trofeo amateur.

SELECCIONADO PARA EL ONCE AMATEUR.— Poco después y gracias a la ayuda de su entrenador, Tison, Kopa es seleccionado para integrar el combinado regional amateur, con el que viaja a París, para disputar la final. La oportunidad es dorada. En el mismo programa juegan Lille y Racing, de París. Sesenta mil espectadores abarrontan las gradas de Colombes. Kopa no la desperdició. Al finalizar el encuentro coincidieron ante su caseta los directivos racinguistas y "lilloises". La carrera profesional de Kopa, el inválido oficial, comenzaba.

Sin embargo, Kopa rechazó las ofertas. Su padre, al parecer más interesado en defender los intereses de familia, no concedió el visto bueno y determinó una rotunda negativa. Pero el viejo Kopaszewski sabía bien lo que se traía entre manos. Poco después estuvo a verlo un dirigente del Angers, y sus palabras fueron claras y terminantes:

"Mi hijo firmará por 100.000 francos. Ni franco más, ni franco menos".

Camille Cottin, el delegado del Angers, retorna desconsolado. Pero, he aquí, que, para sorpresa suya, la directiva aprueba la inversión y enseguida se realiza el traspaso. Kopa empieza ganando 21.000 francos mensuales. Además, los dirigentes se ocupan de encontrarle un empleo compatible con sus aptitudes y las exigencias del entrenamiento.

SU PRIMER PASE: 100 MIL FRANCOS.— Kopa se adapta fácilmente y enseguida se convierte en la figura central del Angers. Su posición mejora con la retirada de los veteranos Léglise y Kadmiri. El Angers queda convertido en un equipo de muchachos jóvenes, que Kopa capitanea admirablemente. Este conjunto fue conocido por el "l'equipe-biberón".

La primera temporada resulta, sin embargo, un fracaso. Angers es eliminado de la Copa por el equipo amateur de Perreux y termina su campaña nacional (Segunda División) en decimocuarto lugar. Pero luego el equipo mejora notablemente.

En 1950, Kopa es "fichado" por le Stade de Reims. Debuta en Primera División en un partido amistoso, en el estadio Bessonneau. Ese día tiene frente a frente, marcándole, nada menos que al internacional Jacowski.

En el Reims, la carrera de Kopa fue brillante. Kopa vistió el "maillot remois" cumpliendo justamente sus veinte años. Habría de defenderlo a lo largo de seis temporadas, hasta su transferencia al Madrid. Kopa costó al Reims 1.800.000 francos.

EL DELANTERO INCOMPARABLE. — Debuta como internacional bajo la niebla de Highsbury, en Londres. Gana el Campeonato de Francia. Nuevas selecciones, nuevos triunfos. Participa en la I. Copa de Europa. La estrella de Kopa sigue brillando. Luego viene su sensacional actuación frente a España y Alemania. Fritz Walter diría de él: "es un delantero incomparable".

Pero ya el Madrid está sobre su pista. Kopa pasa al Real, mediante la suma de casi cuatro millones de pesetas. Desplaza en el ataque blanco nada menos que al famoso Molowny, haciendo pareja con el fabuloso Di Stéfano. Con el Madrid, Kopa es dos veces Campeón de España y otras dos Campeón de Europa.

La actuación de Kopa en el torneo de Estocolmo es también destacada. Con él, Francia llega a la semifinal, clasificándose en el tercer puesto. Jamás el fútbol francés ha brillado tan alto.

En menos de diez años, el humilde delantero de Noeux-les-Mines se ha convertido en ídolo de Francia y en figura y símbolo del fútbol mundial.

DOS VIEJOS AMIGOS

Durante largas temporadas, Daniel Chirinos y Sergio Espinoza defendieron los mismos colores. El más durable de nuestros arqueros en actividad no ha conocido otra insignia que la de Audax Italiano, desde que vino del norte, y Espinoza siempre pensó que su trayectoria de futbolista rentado terminaría también sin tener que cambiar de banderas. Se había indentificado ya el técnico centrodelantero con el elenco de la calle Tocornal y nadie podía creer que algún día llagara a vestir otra camiseta. Pero el imperativo del profesionalismo lo obligó este año a buscar otra tienda. Ahora brinda todos sus esfuerzos en favor de su nuevo club: Universidad Católica. Aún no se ha amoldado a la manera de jugar de los estudiantes, pero poco a poco va rindiendo más.

El domingo pasado, Chirinos y Espinoza fueron rivales en la cancha y el cetrodelantero, con tiro certero y violento de doce yardas, quitó a su ex club un punto al derrotar a quien fuera su compañero de tantos años.

Cuadro de Honor en el boxeo de Francia

EL LUNES recién pasado estuvieron de fiesta los franceses. Aprovechamos, pues, para señalar, en este cuadro de honor, los nombres de los grandes campeones del pugilismo galo de todos los tiempos:

GEORGES CARPENTIER.— Campeón mundial de peso mediopesado, desde 1920 hasta 1922. El 12 de octubre de 1920 dejó K. O. a Battling Levinsky, en el tercer round y se ganó la corona. El 2 de julio de 1921 disputó con Jack Dempsey el tíutlo mundial de peso másimo. Fue campeón de Francia de todas las categorías, desde mosca hasta pesado y campeón de Europa de varias. Disputó en 1912 el título mundial de peso mediano, perdiendo frente a Frank Klaus. Ganó en 1914 a Gunbath Smith el título de campeón mundial de la raza blanca, en Londres. Boxeó desde los 14 años hasta los 34 y perdió la corona de mediopesados frente a Battling Siki, en 1922.

BATTLING SIKI.— Nació en St. Louis, Sénegal, y fue campeón mundial de mediopesados, desde 1922 a 1923.

MARCEL THIL.— Nacido en Saint Dizier: ganó el título mundial de medianos en junio de 1932 al derrotar a Gorila Jones y lo perdió en 1937. Fue también campeón de Europa de las categorías mediano y mediopesado.

MARCEL CERDAN.— Nacido en Bel-Abbés, Argel; ganó el título mundial de medianos el 21 de septiembre de 1948 al noquear en el 12 round a Tony Zale. Perdió la corona a causa de la fractura de la clavícula en 1949 frente a Jake Lamotta. Cuando iba a Norteamérica para pelear la revancha con Lamotta, falleció en un accidente aéreo en Las Azores, el 27 de octubre de 1949.

EUGENE CRIQUI.— Nacido en París; llamado "el Rey del K. O.". Ganó el título mundial de peso pluma, al noquear en el 6.o round a Johnny Kilbane el 2 de junio de 1923.

ANDRE ROUTIS.— Nació en Burdeos y ganó el título mundial de peso pluma al vencer a Tony Canzoner en septiembre de 1928. Fue campeón hasta 1929.

ROBERT COHEN.— Nacido en Bone, Argelia; fue campeón mundial de peso gallo desde septiembre de 1954 hasta junio de 1956. Conquistó la corona al derrotar a Chawrem Songkitrat y lo perdió frente a Mario D'Agata. Un accidente automovilístico a fines de 1955 le restó gran parte de su capacidad pugilística.

ALPHONSE HALIMI.— Nació en Constantine; ganó el campeonato del mundo de peso gallo al derrotar a Mario D'Agata, en abril de 1957. No dejó dudas sobre la legitimidad de su reinado cuando, ese mismo año, derrotó en forma aplastante al mexicano Ratón Macías en Los Angeles. Hasta el momento, Halimi permanece invicto.

EMILE SPIDER PLADNER. — Nació en Clermont-Ferrand. Cuando dejó K. O. en el primer round a Frankie Genaro, en París, el año 1929, la International Boxing Unión lo reconoció como campeón mundial de peso gallo. Genaro lo venció más tarde por descalificación.

VICTOR YOUNG PEREZ.— El 26 de octubre ganó el cetro mundial de peso mosca al derrotar por K. O. en el 2.o round a Frankie Genaro. Falleció en un campo de concentración alemán en 1942.

Además de estos pugilistas, que conquistaron títulos mundiales, el boxeo francés produjo valores de alta cotización, como Kid Francis, Charles Ledoux, Laurent Deauthuille, Lucien Vinez, Robert Villemain, y otros, todos ellos aspirantes a alguna corona mundial. Y los actuales, Charles Humez, mediano; Cheriff Hamia, pluma; Gracieux Lampert, pluma; Eugene Lecozannet, gallo, y Robert Lollazon, mosca, todos pugilistas que figuran entre los Diez Mejores del Escalafón Mundial.

Compañía de Seguros "Orden y Patria" S.A.

BALANCE GENERAL

Correspondiente al Ejercicio Social comprendido entre el 1.o de Julio de 1957 y el 30 de Junio de 1958

ACTIVO

INVERSIONES Y FONDOS		
Acciones	$ 28.035.282	
Bancos	3.818.319	
Caja	1.760.323	
Caja Reaseguradora de Chile, Monedas Extranjeras	194.553	$ 33.808.477
DEUDORES DIVERSOS		
Compañías Congéneres y Caja Reaseguradora de Chile	$ 446.736	
Agentes y Corredores	5.191.878	
Primas por Cobrar	245.942	
Deudores por Siniestros	3.458	
Letras y Documentos por Cobrar	1.983.903	
Consejeros y Personal	27.195	
Cuentas Varias	122.104	8.021.216
ACTIVO TRANSITORIO		
Pérdida Ejercicio 1956-1957		1.239.486
		$ 43.069.179

PASIVO

RESERVAS TECNICAS		
Primer Grupo		$ 10.866.056
ACREEDORES DIVERSOS		
Compañías Congéneres y Caja Reaseguradora de Chile	$ 2.776.554	
Agentes y Corredores	1.532.418	
Acreedores por Siniestros	1.667.696	
Consejeros y Personal	535.217	
Cuentas Varias	3.601.666	10.113.551
PROVISIONES		
Para Impuesto Renta 3a. Categoría		320.000
RESERVAS REGLAMENTARIAS		
Reserva de Fluctuación de Valores	$ 4.862.712	
Reserva de Fluctuación de Cambio	49.498	4.912.210
CAPITAL Y RESERVAS SOCIALES		
Capital Pagado: 100.000 acciones a $ 100.— cada una	$ 10.000.000	
Fondo Acciones Recibidas Provenientes de Revalorizaciones	2.946.157	12.946.157
GANANCIAS Y PERDIDAS		
Utilidad en el Ejercicio		3.911.205
		$ 43.069.179

CUENTAS DE ORDEN

DEBE		HABER	
Acciones en Garantía	$ 100.000	Garantía del Directorio	$ 100.000

CUENTA DE GANANCIAS Y PERDIDAS

DEBE

Reaseguros	$ 20.959.291
Reservas de Riesgos en Curso, Ejercicio Actual	10.866.056
Siniestros	7.234.968
Comisiones, Impuestos, Sueldos, Gastos y Contribuciones en Operaciones de Seguros	13.253.421
Participación Utilidades Contratos de Reaseguros	316
Remuneración a los Consejeros, Asistencia a Seciones	195.000
Remuneración a los Consejeros (5), según Artículo 17 de los Estatutos	312.896
Remuneración Administradores	222.321
Provisión Impuesto Renta 3a. Categoría	400.000
Castigos Varios	177.367
Utilidad en el Ejercicio	3.911.205
	$ 57.532.841

HABER

Primas de Seguros y Reaseguros	$ 47.882.277
Reserva de Riesgos en Curso, Ejercicio Anterior	8.296.892
PRODUCTO DE INVERSIONES	
Entradas por Dividendos; Intereses Percibidos, Devengados y Pagados, menos Impuesto a la Renta y Gastos	1.351.131
Diferencia Cambio Proveniente de Operaciones en Seguros	2.170
Bonificación Caja Reaseguradora de Chile	371
	$ 57.532.841

HUGO SILVA ROMERO
Sub-Gerente Contralor (Reg. N.o 8,560)

JORGE BANDE W.
Gerente General

CONFORME CON LOS LIBROS QUE HEMOS EXAMINADO

OCTAVIO ALLENDE LETELIER
RENE MUÑOZ SILVA
Inspectores

Santiago, 21 de Julio de 1958

ACCIONES

EN 30 DE JUNIO DE 1958

Cantidad	Títulos	Precios	Valores
1.875	Banco de Chile	$ 4.260	$ 7.987.500
3.826	Bosques e Industrias Madereras S. A.	69	263.994
250	Caja Reaseguradora de Chile Clase "B"	2.708	677.000
8.135	Compañía Cervecerías Unidas	877	7.134.395
8.333	Compañía Chilena de Tabacos	115	958.295
1.000	Compañía Distribuidora Nacional	640	640.000
5.624	Compañía Industrias Chilenas "Cic" S. A.	88	494.912
17.565	Compañía Industrial	46.50	816.773
	Al frente		$ 18.972.869

Cantidad	Títulos	Precios	Valores
	Del frente		$ 18.972.869
20.000	Cristalerías de Chile S. A.	$ 38	760.000
11.047	Copec, Compañía Petróleos de Chile	107	1.182.029
5.250	"Madeco", Manufacturas de Cobre S. A.	80	420.000
5.500	Sociedad Explotadora de Tierra del Fuego	775	4.262.500
2.000	Sociedad de Lino S. A.	700	1.400.000
30.526	Sociedad Industrial Pizarreño	34	1.037.884
			$ 28.035.282

BLACKBUSHES, TRABAJANDO SUAVE.— El hasta ahora crack de la generación de 3 años, Blackbushes, fue sorprendido mientras galopaba ayer en la cancha del Club Hípico. Ganador de las cuatro carreras que ha disputado, el hijo de Burnt Brown atravesará el río el domingo para ir a correr el "Tanteo de Potrillos", donde se medirá con Nocturno y otros ases de su edad, ahora en 1.500 metros. Lo monta su jockey habitual: Enrique Araya.

FAVORITISMO ABRUMADOR ESPERA A BLACKBUSHES EN EL "TANTEO DE POTRILLOS"

Con premio de un millón de pesos al vencedor y sobre la distancia de 1.500 metros, el clásico "Tanteo de Potrillos", carrera principal del próximo programa en el Hipódromo Chile, ofrecerá una nueva oportunidad a los aficionados para ver correr al invicto Blackbushes, elemento destacado de la generación nacida en 1955.

Tendrá ahora nueve rivales el hijo de Burnt Brown y el resultado de ese evento clásico permitirá aclarar muchos aspectos de los grandes clásicos de Primavera, que se avecinan.

AGUASOL 54, (H. Pilar).— El hijo de Nars ed Din y Vilucana se presenta como un serio enemigo del invicto Blackbushes. Venció en dos de las cuatro que ha disputado y en los 1.400 del "Domingo Herrera", el 25 de mayo defeccionó, al no figurar en el marcador en la ganada por Blackbushes a Policemen, Condell y Palestino.

CONDELL 54, (L. Espinoza).— El hijo de Spartan Fare forma corral con Aguasol, ambos de "Lo Aguila" y cuenta con una excepcional campaña, pues, ha cumplido diez presentaciones ganando una y figurando segundo y tercero en ocho oportunidades, viéndose siempre muy luchador. Su más reciente fue su segundo puesto de Blackbushes, a 2 cuerpos en 1.500 metros el 29 de junio, delante de Gran Amigo, Bluzart, Naipe y otros.

BLACKBUSHES 54, (E. Araya).— Ganador de las cuatro que tiene disputadas, defenderá uno de los mayores favoritismos conocidos y con el mismo jinete, que tan efectivo se ha visto para dirigirlo.

LOS CERRILLOS 54, (H. Galaz).— Su gran training quedó evidenciado el domingo pasado, pues figuró buen tercero de su compañero de stud, Chou En Lai, que ganó a Brazilien, en la tercera serie de los 1.200 metros, cargando 56 kilos.

NAIPE 54, (R. Parodi).— En los 1.500 ganados por Blackbushes a Condell y a Gran Amigo finalizó mal y sólo cuenta con su salida de perdedores, que la obtuvo al debutar, en enero, pista del Club Hípico.

NOCTURNO 54, (J. Bravo).— En opinión de muchos "sabios" es el crack de la generación. Ganó las dos disputadas: al debutar el 1.o de marzo, en mil metros del Club Hípico, delante de El Rata, O'Kalamazoo y El Moro, a los que precedió por dos y medio cuerpos, y luego el 23 de marzo, donde se impuso en el "Cotejo de Potrillos", por tres cuerpos, sobre Aguasol, Victory y Zumbando en 1.4 2|5 los 1.100 metros, pista uno, liviana.

OCCIDENTAL 54, (J. Escobar).— El hijo de Welsh Honey, pupilo de Breque debutó quinto, poco después salió de perdedores en el Sporting Club y en su siguiente presentación escoltó a Querellador en los 1.300 de "El Estreno" del Sporting. En el clásico "Cotejo de Potrillos" ganado por Nocturno sólo pudo finalizar último.

ORION 54, (R. Madariaga).— Bastante tuvo que bregar para salir de perdedores el hijo de Afghan y Opalina. Lo consiguió ante King John, Partenón y Marvel Crown, en 1.200 metros por medio pescuezo en 1.14 3|5. En su única restante performance no figuró en los 1.200 del Club Hípico ganados por Lomaje a Siroco, Ramillete y Balboa, pista uno pesada y con palizadas.

PALENQUE 54, (C. Pezoa).— Obtuvo su salida de perdedores el 23 de febrero, en La Palma, sobre Cravate, Invasor y Ling T en 850 metros. En su presentación siguiente se impuso en el clásico "Pedro Medina", de 1.200 metros con un cuerpo delante de Ojos del Salado, Condell y Bengali. En dos compromisos siguientes no figuró y en su última asomó cuarto de Peter Tom, el domingo pasado en segunda serie de los 1.200, a menos de un cuerpo del ganador.

PLATANERO 54, (E. Saavedra).— Salió en enero de perdedores en 850, pero en tres oportunidades siguientes no figuró, la más reciente de ellas el 29 de junio, sólo séptimo de Blackbushes en el premio "Colombia", de 1.500 metros.

EL SUEÑO DEL "GATO" ORELLANA: SER PRONTO UN GRAN PREPARADOR

El eficiente jockey de otros tiempos aún esperar correr en plano: actualmente lo esta haciendo en vallas con buen éxito.—. Es ganador de unas 250 carreras y de la mayoría de los grandes clásicos de nuestro turf.

QUIEN VE EN estos días a J. F. Orellana y no sabe de su brillante pasado como jinete en carreras planas y de su espléndida actuación en estos últimos meses como jockey en pruebas de vallas, tendría dificultad para adivinar su oficio. Pensarían que es un "catcher" o lanzador de la jabalina. Tal es su corpulencia. Justamente su espigado físico le impidió seguir ejerciendo una profesión en la que destacaba con notables relieves. Porque Orellana, fue hace algunos años uno de los mejores látigos del ambiente.

Aunque ahora sólo tiene 28 años, es sumamente difícil para él bajar de los sesenta kilos. Es su drama.

ORELLANA nació en el ambiente del turf. Es hijo de Vicente Orellana, ex preparador y después una especie de "stud master" en el Haras Santa Isabel, (San Roque) localidad en la que pasó su infancia. Su hermano Enrique, también fue jinete de trayectoria internacional. Tuvo muy buenos éxitos, pero mala cabeza. Hoy está en un hospital.

Recién llegado a Santiago, Juan Francisco Orellana, a quien no tardaron cariñosamente el "gato", se empleó en el corral de Carlos Quezada, trainer que hoy se encuentra radicado en Venezuela. Después estuvo con Salvador Jiménez, también fuera del país. Por último, se vino al stud de Augusto Breque, trainer que le sacó licencia de empleado y luego de jinete. Esto ocurría a mediados de 1945 y en agosto de ese año alcanzó su primer triunfo con un ejemplar llamado Carlista.

SU CAMPAÑA de frecuentes éxitos, se inicia al ser llamado por el "Mago Cavieres". Pero la verdad es que lo tuvo algún tiempo en observación y le daba pocas montas. En el intertanto, le corría algunos caballos a Samuel Fuentes. Por fin un día, Cavieres decide darle su oportunidad. Lo hizo llevar a su presencia y le dijo:

—Mire "gatito": el domingo Ud me va a correr dos caballos, pero no se comprometa con nadie más. No quiero que vaya al Chile porque puede caerse y pierde de ganarme un par de carreras".

Pero Orellana se había comprometido para ir al Hipódromo y fue. Justamente a montar una pensionista de Samuel Fuentes llamada Morera. Y sucedió lo que había previsto el "Mago". Rodó y no pudo correrle a Cavieres sus dos pensionistas. Estos —Ricacho y Continental— lograron sendos triunfos con el "loco" Martínez y Marchant, respectivamente.

ESTUVO después enfermo y muy desilusionado. Fue un período bastante largo en que anduvo desorientado. Por fin, vino la rentrée y consiguió una victoria con un caballo de nombre Sun Shine. Parece que este triunfo hubiera marcado un hito en su fase de recuperación y definitivo camino hacia los buenos éxitos. Coincidió su buena rentrée con una suspensión que afectaba a Marchant, a la sazón primer jockey del "Mago" y como éste ya le había puesto el ojo a Orellana lo llamó y le dio buenas montas. Así, se produjo una cadena de triunfos. Esto sucedía entre los años 1948 y 1950, en que totalizó cerca de 180 victorias de las 250 carreras que ha ganado, aproximadamente.

PARA LA Primavera de 1950, Orellana luchaba ya con su físico, pues "estiraba" desproporcionadamente para el buen ejercicio de la profesión. Justamente, el día de EL ENSAYO de ese año, resolvió despedirse. Los esfuerzos por mantener un peso adecuado era muy mortificante. Se sentía enfermo. Afortunadamente, los médicos le aseguraron que nada tenía y podía perfectamente seguir actuando. Y así lo hizo. En esta nueva fase de su campaña le cupo la suerte de correr a Licenciado, un pensionista de Fernando Jacial que fue el campeón de la mayoría de los clásicos de su generación. Fracasó en EL ENSAYO, debido a una dolencia. Cavieres también volvió a darle compromisos. Fue en verdad una buena época, pero ya en 1955, estaba harto de sacrificarse en procura de buen peso para cumplir sus compromisos. Corrió en plano por última vez en 1956 y ganó con Nicodín. Esta sí que fue una despedida casi definitiva en carreras planas. Desde ese momento no pensó en otra cosa que en ser preparador.

HACE UNOS cuantos meses, su amigo Samuel Fuentes le sugirió que corriera en carreras de obstáculos. Al "gato" no le gustaba la idea y fue casi presionado para que aceptara conducir a ese notable "saltarín" que ha resultado Ramadán. Ha seguido probando en esta clase de carreras y ha ganado dos veces "Me gusta y creo que lo seguiré haciendo" —ha dicho recientemente.

ORELLANA ha ganado la mayoría de los clásicos importantes de nuestro turf, menos el Príncipe de Gales y El Ensayo. Con ese famoso stayer Copenhague, consiguió importantes triunfos en carreras de largo aliento en las que siempre actuó con inteligencia.

HABLABAMOS hace algunos días con Orellana sobre hípica del presente y del pasado. Se muestra agradecido de la confianza que siempre le dispensó el "Mago"; de sus buenos amigos que han sido Jacial, Fuentes, Breque y otros preparadores que le encomendaron la conducción de excelentes ejemplares.

—¿Qué jinetes son los que mejor le impresionan entre los que corren ahora?

—Hay varios muy buenos. Araya, Parodi, Escobar, Espinoza y el mismo Poblete —dice

—¿Planes?

—No he perdido las esperanzas de volver a correr en plano. Creo que para el verano podré hacer 56 kilos.

—¿Y sus proyectos de preparar?

—Bueno, es mi sueño. Espero tener suerte alguna vez. Y cuando hablo de suerte quiero referirme a la posibilidad de que un propietario confíe en mí y me entregue algunos ejemplares. Tengo la seguridad de que como trainer lo haría bien. Me gusta el oficio.

Juan Francisco Orellana con su regalón, un precioso y auténtico minino. Sobre la trayectoria de éste profesional nos ocupamos en estas mismas columnas.

TIENE sabrosas anécdotas Orellana en su trayectoria profesional. Un domingo corrió en los tres hipódromos centrales. En la mañana a Río Pardo, con el que llegó segundo; después, en una de las primeras del Club a Iácono, con el cual también se clasificó segundo. En seguida partió a Viña y allá condujo a Copenhague, que como los dos anteriores también se clasificó segundo tras el gran Olimpo

Otra vez, Jacial lo contrató para correr a Partido en Viña del Mar. Se fue en automóvil con el mismo trainer, pero una panne los hizo demorar seis horas en llegar al Sporting. La carrera ya se había corrido. Angel Tapia, lo había reemplazado, pagándose él mismo el valor de la monta. Por cierto, ganó la carrera. Se fueron al Casino a probar suerte y allí las cossa no fueron mejor. Debieron conseguir dinero prestado para el regreso.

NO HAY quien no haya visto actuar a Orellana que no esté de acuerdo en estimarlo un gran jinete. Lástima, que, aun cuando se empeñe, le será difícil correr en plano. Pero nada ni nadie le quitará de la cabeza la idea de ser preparador y como él mismo ha dicho "espero la oportunidad".

Y estamos seguros de que no tardarán en dársela. El "Gato" la merece, a juicio de quienes conocen sus atributos de profesional eficiente del turf.

MOSTRARA LO QUE VALE.— Nocturno, el otro gran invicto de la generación de 3 años. Después de sus dos impresionantes victorias en el Club Hípico, tuvo un achaque propio de la edad. Ha dispuesto del tiempo necesario para completar su entrenamiento, y se presentará pasado mañana en el Chile, en la plenitud de sus formas. Hay enorme interés por presenciar la "rentrée" del invicto hijo de Nars-ed-Din, que para muchos es el mejor elemento de 3 años, y para otros, un gran potrillo, pero sólo para distancias cortas. La verdad es que dará ventajas a Blackbushes por el tiempo que ha permanecido sin correr y el hecho de que no conoce la cancha. En el grabado aparece con su jockey de costumbre: J. E. Bravo.

Campaña en síntesis de los rivales del "Tanteo"

	1.o	2.o	3.o	4.o	NT	T	Suma ganada
AGUASOL	2	1	—	—	1	4	$ 1.340.000
CONDELL	1	3	5	—	1	10	1.380.000
BLACKBUSHES	4	—	—	—	—	4	2.350.000
LOS CERRILLOS . .	1	1	1	1	2	6	624.000
NAIPE	1	—	—	—	3	4	400.000
NOCTURNO	2	—	—	—	—	2	1.200.000
OCCIDENTAL	1	1	—	—	2	4	600.000
ORION	1	3	1	—	5	10	820.000
PALENQUE	2	—	—	1	3	6	1.025.000
PLATANERO	1	1	—	—	3	5	520.000

Chances completas del HIPODROMO

PRIMERA CARRERA.— 1.500 metros. — Handicap.— Séptima Serie.

MOMO, 59 (O. Hermosilla).— Como callampas siguen apareciendo debutantes de todas edades, ante la mirada impasible de criadores y autoridades de la hípica.

MESURADO, 55 (E. Frías).— De cuatro años que ha corrido tres veces, anónimamente.

ALCALDESA, 53 (J. Gálvez).— No figuró en los 1.200 ganados por Pomaire a Torpedero. Por un anterior cuarto de Dina., puede figurar.

EXPERTO, 53 (J. Pérez).— Con una lluvia se le compondría mucho el naipe.

LUIS DEL NORTE, 53 (N. Vásquez).— En la única presentación de esta coquimbana en la capital no se vio.

MY LAD, 53 (M. Alquinta).— Desde el año pasado que no se le ve en el marcador.

PELADILLA, 53 (E. Molina).— La ganadora del Derby de Punta Arenas debutó entre nosotros y nada hizo en la séptima serie de los 1.200, ganada por Marussia a Gracia.

CARLYLE, 51 (B. García).— Una de las cartas de opción: escoltó de cerca a Olvidado y será el favorito.

GRACIA, 51 (C. Paredes).— La enemiga precisa para Carlyle por haber escoltado a Marussia en 1.200 metros, delante de Jalta y Motoneta.

FIGLIA, 51 (A. Orellana).— Sus cuatro últimas muy poco recomendables.

FRIED FISH, 50 (F. Suárez).— Mal se ha portado éste. No tabla de Olvidado y tres anteriores deficientes.

COCHAYUYO, 50 (L. Camus).— Desde marzo viene fracasando, sin atenuantes.

PENNY ROCK, 50 (O. Castillo).— Vino de Peñuelas y lleva entre nosotros seis fracasos.

AMALFI, 49 (M. Alquinta).— Emocionante su campaña: corrió 18 veces y jamás consiguió figurar.

CORRELTUANA, 49 (J. Barrios).— En la de Olvidado no figuró pero en sus seis anteriores de este año peleó las llegadas. Ahora con 6 kilos menos de descargo extra, puede ganar la de Quinteros.

LIMNOREA, 49 (V. Barra).— En febrero y marzo peleó dos llegadas: posteriormente de fracaso en fracaso. También con descargo extra de 6 kilos.

CIDRO, 49 (A. Mora).— Sus cuatro últimas impiden considerarlo enemigo.

CHAZA, 48 (E. Márquez).— Con 4.230 boletos, ni cerca en la citada de Olvidado.

MI REINA, 48 (G. Arancibia).— En el Club Hípico no figuró, pero, anteriormente tiene un cuarto de Tagüita, en 1.100 metros, pista 2, pesada. Puede hacer pelea.

VIS A VIS, 45 (F. Meneses).— Por sus fracasos no se le puede cotizar.

SEGUNDA CARRERA.— 1.500 metros. — Handicap.— Sexta Serie.

PIFANO, 55 (M. Alquinta).— Ha fracasado en saltos y en plano.

MAPUCHE, 55 (F. Zúñiga).— Superior a varios del grupo y seguramente cotizado.

EMPRENDEDOR, 54 (M. Díaz).— Baja ahora de serie y debe mejorar.

FRONTAL, 54 (E. Saavedra).— Cuarto de Astén, Galopín y Cepal, rivales superiores, sin duda, a éstos. Y muy bien montado.

SIR COMBAT, 53 (E. Molina).— Después de su salida de perdedores: cuatro fallas seguidas.

DOLORIDO, 53 (L. Farmer).— Muy cotizado, pues escoltó a medio pescuezo a Blandengo y su chance ahora es destacada.

EVITA, 53 (M. Matrana).— Sólo una vez pagó placé en el presente año. No conviene.

MARAVILLA, 53 (C. Ojeda).— Además de correr poco está llena de mañas la sureña.

TUPAI, 52 (M. Reyes).— En su distancia, pero adolorido hasta la cola.

MISS SORAYA, 51 (S. Allende).— En los 1.200 ganados por Astén a Galopín, finalizó quinta, cerca.

LA VITESSE, 51 (F. Guzmán).— Efectiva en la distancia y un placé muy posible de cobrarse. En 1.400 derrotó por un cuerpo a Dolorido.

META FIERRO, 51 (L. Camus).— Buen tercero de Blandengo y Dolorido, en 1.400 metros y nuevamente lo veremos pelear el final.

ALARCO, 50 (R. Silva).— En 1.400 tiene un recomendable tercer puesto de La Vitesse y Dolorido que le da opción. En su anterior ganó a Cinta Rosada, en 1.500.

HAQUENEE, 50 (J. Gálvez).— Ni cerca en los citados 1.200 de Astén ni en varias anteriores.

CABAÑERO, 50 (E. Frías).— Penúltimo de Astén. En sus anteriores tres finalizó último, libre.

CLARIDAD, 48 (N. Vásquez).— Aún es perdedora esta hija de Scotish Meridian y Doucement. Puede figurar, pues, en 1.400, escoltó a Pisquito.

OLVIDADO, 48 (F. Toro).— Muy cotizado deberá estar, pues venció, por tres cuartos de cuerpo, a Carlyle, en 1.400.

CINTA ROSADA, 47 (V. Romero). — Dos seguidas sin figuración. La anterior fue mejor: tercera de Alarco en 1.500 metros. Con opción.

LA CHISPITA, 47 (H. Rivera).— Muy liviana va y es efectiva en esta distancia la hija de Salerno. Cubierta.

RIO CLARO, 47 (U. Gaete).— Un posible placé: corre bien este recorrido.

TERCERA CARRERA.— 1.200 metros. — Tres años no ganadoras.

AFGANTILLA, 54 (E. Peña).— Cinco consecutivos fracasos lleva.

APHRODITA, 54 (F. Meneses).— En su única presentación no se vio.

ASI SEA, 54 (J. Barrios).— Debutante hija de Amasis y Pitancera, con Artagnán Ramírez.

BORBOLETA, 54 (E. Frías).— Ni cerca asomó en su debut.

CALZADA, 54 (L. Toledo).— Dos veces corrió: dos fallas.

EMMA LUISA, 54 (J. Aravena).— Un placé nuevamente podrá cobrarse con la defensora del afortunado Stud "Nereida".

ENSEGUIDA, 54 (L. Camus) — Su campaña: siete fracasos.

HUASAMACA, 54 (A. París).— Penúltima la anotamos, de Amposta, el 15 de junio.

LA GUAJIRA, 54.— Lista para mejorar la pupila de Petit.

LA MIRAMBOULE, 54 (L. Farmer).— Fuera del marcador en sus tres más recientes.

MAR AZUL, 54 (A. Jaque).— La hija de Marcador debutó muy mal.

MARGARET ROSE, 54 (C. Pezoa). — Por un gran segundo puesto de Gondolera, en 1.200 metros del Club Hípico, barrial de la pista 2, su chance es destacada.

MI PRINCESA, 54 (M. Gatica).— Cinco fracasos forman su campaña total.

NO LLORA, 54 (C. Lorenzo).— Tres pésimas performances ha cumplido.

OPULENCIA, 54 (N. N.) — Tres últimos puestos, en cuatro que ha corrido.

ROYAL HONOR, 54 (E. Molina). — Muy bien puede ganar la hija de Liberty en distancia favorable: buena tercera de Molleza y Estoica, figuró.

SINALOA, 54 (J. Sandoval).— En la salida de perdedores de Titina asomó séptima y, anteriormente, tiene un gran segundo de Amparito. Cotizada.

WEST PRINCESS, 54 (R. Parodi). — El mago presenta en gran estado a esta hija de West Prince, capaz de debutar ganadora.

CUARTA CARRERA.— 1.200 mts.— Tres años, no ganadores

ALBERTINA, 54 (J. Sandoval).— Debutante, hija de Flexton y Acuarela, de "La Estancilla". Veremos.

ARTERIA, 54 (A. Pérez).— También se presenta la hija de Abarquero, en poder de Daniel Miranda.

ASIMINA, 54 (J. Escobar).— Gran jinete le buscaron y puede responder, pues finalizó cuarta de Titina, Requeté y Marajú.

BELLA MAZARIN, 54 (I. Sandoval).— Una de las favoritas y con marcada chance por haber escoltado a Inquietud, en 1.500 metros.

BLACK BURN, 54 (V. Romero).— Su última, muy deficiente, pero en la anterior figuró tercera de Valerita y Blackrose.

BOIARINA, 54 (M. Díaz).— Se presenta la hija de Bayano, en manos de R. Maggi.

CACHIQUESTION, 54 (B. García). — Veremos cómo debuta la pupila de A. Luna, hija de Carnaval.

EMBERITA, 54 (J. Barrios).— Abundan las últimas colocaciones en su campaña.

FLORIA TOSCA, 54 (C. Pezoa).— Cuarta de La Pelaíta y después cuarta de Molleza, performances que le darán muchos partidarios.

LA QUININA, 54 (R. Madariaga). — Cuarta de Valerita finalizó, y antes tenía un buen tercero de Indira y Kunigunde. Puede ganar.

LOVE LETTER, 54 (L. Farmer).— Bien montada reaparece la hija de Holmbush y Magnolia, hermana materna de Escudero.

MISS AMORES, 54 (E. Prieto).— Un millón costó esta debutante, hija de Mío Sea y Pity Ponty, primera cría de esa yegua clásica. Corral con Love Letter.

MISS ROAD, 54; N. Vásquez).— En sus más reciente lo hizo muy modestamente.

NEREIDITA, 54 (L. Camus).— Tres recientes fuera del marcador. En mayor distancia lo hará mejor.

REQUETE, 54 (S. Vera).— Puede ganar la de Urquidi. Figuró tercera, segunda y cuarta, en sus tres presentaciones.

SUN RISE, 54 (V. Barra).— Tres sin figuración lleva disputadas. Difícil por el momento.

QUINTA CARRERA.— 1.500 mts.— Handicap.— Primera serie

EL TASSO, 60 (J. Castro).— Muy decaído se ha visto en sus últimas presentaciones, y su avance final, sin el "punch" necesario.

PLENILUNIO, 54 (M. Maturana). — En su distancia, pero en su última lo hizo pésimo.

MODESTO, 53 (H. Galaz).— Veremos cómo reaparece después de largo receso.

MISTER, 54 (E. Araya).— Bien montado y en su distancia precisa reaparecerá, y seguramente cotizado firmeza.

CALIFICADOR, 51 (H. Obregón). — En el Club Hípico, en un barrial, figuró tercero de Amurrado y Retobado, en 1.500 metros. Capaz de ganar.

RED DEVIL, 50 (H. Pilar).— Con esta monta tendrá repuestos desde temprano, y debe responder, pues figuró cuarto de Lazulita, Uranio y Wild Fire.

HUNTING, 49 (S. Vra).— Todo este año, de mal en peor.

CHINTA, 48 (F. Toro).— Se ha transformado y con dos recientes victorias a su haber tendrá alta cotización.

MIRIANTU, 48 (N. Vásquez).— Poco a poco se ha ido alejando del marcador el mulato.

RIO AMARGO, 48 (S. Allende).— Por sus últimas, hay que preferir a otros aquí.

MASTERLIKE, 47 (H. Rivera).— Reapareció sin éxito, en los 1.400 de Chinta sobre Monteiro.

SEPTIMA CARRERA.— 1.500 mts.— Handicap.— Quinta serie

AMBER, 56 (F. Toro).— Se ha visto en gran estado y hay que respetarlo en esta distancia.

PISQUITO, 55 (L. Espinoza).— Bueno su cuarto puesto de Mandatario, Quinsala y Silabario. Buen boleto.

TURFISTA, 54 (G. Retamal).— Desde febrero que no se coloca en el marcador.

EMBRUJADO, 53 (L. Toledo).— Sus tres últimas aconsejan no confiarle un cóndor.

ALMENDRADA, 53 (E. Saavedra). — De reaparecida y sus últimas cuatro fueron muy deficientes.

CAMUFLADO, 53 (R. Parodi).— Bien montado va y es un placé cobrable.

DESQUITADA, 53 (V. Barra).— Tiene buena campaña y puede estar en el marcador, pues figuró tercera de Cocotero y Prudencio, en 1.400 metros.

DITA, 53 (L. Cataldo).— Para los buscadores de oro podría convenir el boleto.

THOREZ, 53 (A. Mora).— Ahora con seis kilos menos en el handicap es el momento de intentar el desquite.

EVEREST, 52 (C. Ojeda).— Para un placé por el buen jinete que lleva.

FRIVOLO, 52 (A. Orellana).— Fuera del marcador en sus tres últimas.

FULTON, 51 (H. Rivera).— Su golpazo semestral está aún lejano.

REY DE BASTOS, 52 (N. N.). — con 52 kilos y este jinete venció por medio pescuezo a Amortizado, en 1.400. Intentará repetir.

PINTORESCA, 51 (H. Olguín).— Todo este año sin poder pescarse una carrerita.

BI, 50 (J. Sandoval).— Temible atropellada se gasta y no es disparate cubrirse con la hija de Bergerac.

SIN FIN, 50 (U. Gaete).— Solamente pudo finalizar octavo de Rey de Bastos y si aquí mejora algo le será dura la tarea.

ADUANERO, 50 (H. Obregón).— Ni cerca de la citada de Rey de Bastos.

PESCADOR, 49 (A. Pérez).— Mal finalizó en los 1.500 del Club Hípico ganados por Lacross a Buena Tierra.

TOGLIATTI, 48 (L. Farmer).— Firme cotización con esta monta y por haber figurado cuarto de Rey de Bastos.

BLANDENGO, 48 (H. Basay).— En sexta serie de 1.400 venció a Dolorido y Meta Fierro. Estos rivales valen mucho más.

OCTAVA CARRERA.— 1.500 mts.— Handicap.— Segunda serie

SAN REMO, 59 (J. Pérez).— Forma corral con Siete Lunas; ésta con mejor chance por el buen training que mostró al finalizar cuarta de Repórter, en 1.400.

REPORTER, 54 (F. Suárez).— Muy bueno se vio al vencer a Bombat Duck, en 1.400 metros. Capaz de repetir.

SCUTTLE, 53 (R. Madariaga).— Toda su campaña es excelente y es un juego recomendable. Con buena monta.

KEMAL PASHA, 53 (H. Olguín). — Su más reciente fue un quinto

BLACK BAR, 52 (M. Maturana). Después de su fácil triunfo sobre Mayita figuró muy buen cuarto de Piloto, Nehru y Que Tal. Gran chance aquí.

ELECTRONICO, 51 (C. Ojeda).— Su campaña del año es mediocre.

CALENTURA, 50 (E. Molina).— Bien difícil vemos que se le presenta la carrera.

CHIPORRO, 50 (C. Lorenzo).— Otro que lo está haciendo pésimo.

YACORA, 49 (H. Obregón). — Hay que tener paciencia y plata para aprovechar el momento preciso.

ROCAMBOR, 48 (H. Basay). — Segundo de Repórter y en su anterior, de Madrás, en el Club Hípico, son performances que lo señalan como gran candidato.

BEAUJOLAIS, 48 (L. Farmer).— En distancia muy favorable: seguramente peleará la llegada el hijo de Licencioso.

MIDWAY, 48 (L. Farmer). — Bien montada va y con mucha chance por el bajo peso y buena campaña en el año.

MARIA EUGENIA, 47 (F. Toro).— Sigue sin responder la hija de Brick.

WESTMINSTER, 47 (H. Pilar). — Todas sus últimas recomendables y con este jinete milagroso tendrá "repuestos", desde temprano.

ALBORADA, 45 (H. Rivera). — El Haras es su cercano porvenir.

NOVENA CARRERA.— 1.500 metros. Handicap.— Cuarta Serie.

IPINCO, 57 (C. Ojeda).— Pese a los kilos que obsequia a sus rivales lleva un factor favorable en la distancia y es temible enemigo.

RANIERI, 56 (R. Aguilar).— Con jinete que lo conoce y si bien fracasó al finalizar sólo sexto de Mar Crown, en 1.400 hay que tenerle respeto pues triunfó fácilmente en su anterior, delante de Kurileo y Silabario.

CALLADITO EL LORO, 56 (F. Vilches).— En esta compañía creemos que tiene muy poco porvenir.

LIRQUEN, 56 (E. Saavedra).— De acuerdo con el reglamento vigente no puede correr, por estar anotado en el Club Hípico.

POINCARE, 55 (L. Farmer).— Algo ha mejorado pero lleva seis consecutivas fuera del marcador.

BERSALLIERA, 54 (J. Barrios). — Hay que estar atento al momento preciso de embarcarse. Por sus recientes no hay confianza.

NANTAR, 54 (M. Maturana).— Un buen ganador de los nuevos, que se atreve a presentarse ante sus mayores.

CALVADOS, 53 (V. Romero).— Ocho en este año, todas sin figuración y con 7 años a cuestas.

MANDATARIO, 52 (F. Toro).— Por un cuerpo se impuso ante Quinsala y Silabario, en 1.400. Uno de los candidatos de mejor expectativa.

AMBROSIO, 52 (E. Contreras). — Difícil se le presentará esta oportunidad para el viñamarino que escoltó a Naito en 1.300 metros, del Sporting.

MORROW, 52 (M. Alquinta). — Ni cerca en los 1.400 de Mar Crown ni en varias anteriores.

BIENVENIDA, 51 (E. Molina).— Cuatro meses atrás cumplió brillantes actuaciones pero en sus últimas decayó mucho.

JALPUR, 51 (J. Silva).— Cerca ha estado finalizando el defensor del "Pelequén". Como posible sorpresa puede entrar en el marcador.

ROSCOFF, 51 (J. Pérez).— Trece consecutivas tiene fuera del tablero de llegada el hijo de Effendi. Muy difícil esperar mejoría.

INQUIETUD, 51 (H. Pilar). — Con este jinete nadie le despinta una de las más altas cotizaciones.

QUINSALA, 50 (S. Allende).— En su distancia y es temible rival la hija de Sahib, muy buena segunda de Mandatario en 1.400. Cotizada.

ARTURO, 49 (H. Olguín).— De un descanso que puede haberle sentado bien y en distancia que conoce el mulato de Petit.

REINA, 48 (N. Vásquez) — Con un aguacero vería aumentar sus escasas posibilidades.

ORIUNDO, 47 (E. Peña). — Por su campaña de este año no se le puede tomar en cuenta.

PELAGONTE, 47 (H. Basay). — Llega cerca, pero le cuesta mucho. Ahora con jinete firmeza.

DECIMA CARRERA.— 1.500 metros. Handicap.— Tercera Serie.

ANDUNET, 55 (R. Contreras).— Forma corral con Thunder Boy, ambos con performances recientes, que no permiten recomendarlos.

LOS ULMOS, 55 (E. Saavedra). — Con repuestos desde temprano por el jinete y la distancia favorable.

BOMBAT DUCK, 55 (N. N.).— Ya está a punto. En avance final le quitó el placé a Siete Lunas y ahora sus partidarios serán muchos.

CURRO, 54 (J. González).— De reaparecida y sus últimas fueron pésimas.

SALTAMONTE, 56 (F. Suárez). — Mucho empeño le harán ahora, pero su campaña es bien poca cosa.

BAMBUCO, 52 (M. Alquinta).— Frecuentemente en la lucha de los tramos finales y con posibilidades, si bien ante temibles enemigos.

MORSA, 53 (J. Pérez). — Su avance ya no tiene el punch necesario, ni siquiera para alcanzar un placé.

MI VIEJO, 52 (M. Díaz).— En los 1.400 que ganó Reporter a Rocambor sólo pudo preceder a dos rivales. Difícil.

FASTUTE, 51 (V. Barra).— En su distancia va y con cómodo handicap. Seguramente lo jugarán firmeza, a última hora.

MAR CROWN, 50 (H. Obregón).— Con este jinete derrotó por dos cuerpos a Atómico y Friseo en 1.400 metros. Muy capaz de repetir la hazaña.

CANCILLER, 50 (L. Farmer).— Muy bueno será el potrillo pero no es llegar y ganar a mayores y fogueados especialistas.

GOLD STANDARD, 50 (N. Vásquez).— De reaparecida y su campaña de este año es muy inferior a las anteriores.

BORKON, 49 (L. Fuentes). — Muy peligroso y veloz elemento, capaz de tomar vuelo desde temprano.

RAMILLETE, 50 (E. Mel Otro de los nuevos que de sus mayores, en tercera

MISTER CROCK, 48 (S. del.— Corredor y buen hijo de El Gaucho, pupilo de Ruiz.

ATOMICO, 48 (F. Toro).— de gran opción pues escoltó Crown, al que daba dos por 48). Ahora recibe dos firmeza para terminar la

OPCIONES SECUNDARIAS.— Aguasol y Condell actuarán en corral en el "Tanto de Potrillos". Son dos excelentes productos, que darán mayor brillo al interesante encuentro. Nuestro reportero gráfico los captó ayer en la mientras hacían su paseo diario, conduci los jinetes que tendrán el domingo: Héct y Luis Espinoza.

HACIA UNA MAYOR ELIMINACION DE RIVALES MODESTOS

Acogida favorable han te tenaces gestiones hechas p rectiva de la Asociación d pietarios de Caballos de Carr ra conseguir del Club Hípi Santiago y del Hipódromo Ch aumento de las carreras d nación, con el objeto de p un descongestionamiento d ejemplares de series bajas titudes modestas en los cor esta capital, fortaleciendo procedimiento los efectivos hipódromos de provincias y taciones de la Dirección de ta del Ejército y del Cuerpo rabineros.

En efecto, el Club Hípico d tiago ya eliminó veintidós en su última carrera de esta goría, y se propone elimina renta caballos más antes ventas de productos de la vera próxima.

Por su parte, la directiva pódromo Chile prestará al mismo plan de eliminación caballos, introduciendo en gramas nuevas carreras de dole, con lo cual cooperará sible propósito de la dire la Asociación, que fructifi descongestión de los ejempla carrera de modestas aptitude

ojos y oídos del TURF

Ya está en poder de la mayoría de los accion Club Hípico de Santiago, la memoria anual que el dir presentará a la Junta General el lunes 28 del prese

MEMORIA DEL DIRECTORIO DEL CLUB HIPICO

folleto contiene interesantes "notic buenas algunas, negativas otras, pero cias al fin. Entre las negativas, se halla cierto la pérdida que arroja el ejerc correspondiente al período compr entre el 1.o de julio de 1957 y 30 de de 1958 y que asciende a 25 millones mil 48 pesos. Algo menos que el de pasado. Pero muy poco. Lo destaca la moria y lo atribuye a la cada día desproporción entre los gastos y las entradas de la ción a causa del escaso porcentaje que las leyes vigente tinan a las apuestas mutuas y al gasto progresivo de dos del personal de empleados y obreros y demás generales de la sociedad.

Se consigna en la memoria que el Directorio está do en obtener una modificación sustancial en la distr de la comisión que grava las apuestas a fin de obten mejor financiamiento en los gastos futuros.

GRANDES BENEFICIARIOS

En el curso del ejercicio a que se refiere la memo Club Hípico, entregó a diversas instituciones, la suma millones 774 mil 959 pesos, siendo favorecida el Servicio Nacional de que recibió más de 220 millones sos. Por concepto de impuestos, Club Hípico, 117 millones 300 mil sos. y le dio a la Municipalidad 53 millones 576 mil 956 A la Caja Nacional de Empleados Públicos y Periodis millones 110 mil 27 pesos, y a los establecimientos edu nales, 53 millones de pesos 442 mil 253 pesos.

Otros beneficiarios fueron los Veteranos del 79, con de 8 millones, la Cruz Roja y los Bomberos con más de llones cada uno.

FONDOS DE PREMIOS

Se establece en la memoria que lo pagado en pre entre 1957 y 1958 asciende a la suma de 423 millones 637 pesos, contra 297 millones 737 mil sos, pagados entre 1956 y 1957.

El saldo correspondiente al fondo de mios disminuye notoriamente, ya que millones 17 mil 447 pesos del ejercic año anterior, para éste sólo anota 29 millones 429 mil pesos. Se hace notar al respecto que el Directorio su invariable política de destribuir durante el año la dad de las sumas que produce el desarrollo de la apu

ELECCION DE DIRECTORES

Anota la memoria que cumplen el período para el fueron designados, los señores Gumecindo Claro Matte, los Covarrubias Varas y Guillermo Peñregal Herrera. La Junta de Ac nistas deberá proclamar a las 3 p que se realizarán los días 25, 26 y del presente.

Ha trascendido que no entrará a la reelección el señor Claro Matte, y que será elegido en su lugar al señor Puyó León quien es dueño de las acciones números Esta sería la novedad que presentaría el próximo Direc del Club Hípico.

Opción de todos los competidores del CLUB

PRIMERA CARRERA.— 1.200 metros.— 5a. serie B.

PODEROSO, 57 (E. Salas).— Son demasiado malas sus últimas performances para tomarlo en cuenta.

KANDINGA, 56 (O. Olivares). — Tendremos que verle también una performance discreta para preocuparnos de ella.

BALOTEO, 55 (O. Muñoz).— Sexto, no muy lejos, de Clodiana. Con suerte podría pagar placé.

BURLONA, 46 (F. Gatica).— En corral con Baloteo y quinta de Zagalilla. Tendrá bastantes boletos esta pareja.

LA BAQUEDANO, 55 (C. Pezoa). — Muy bien ubicada en este grupo la hija de El Gaucho, que no figuró en su última; pero que poco antes había sido tercera de Fineza y Zapatón.

WEST CROSS, 55 (J. Olivares). — Es harto poca cosa y le costará figurar alguna vez.

DORADO, 54 (J. Castro).— Ha venido fracasando; pero en grupos ligeramente mejores. Como sorpresa, no está mal.

AJILASO, 53 (R. Montoya).— En avance final, la peleó el domingo con Scout y Trinquete, que lo superaron apenas. Buena carta, a pesar de que sube una serie, bajando tres kilos.

BUCOLINA, 52 (M. Yañez).— Décimocuarta en la de Zagalilla. Difícil una mejoría tan grande.

ROUEN, 52 (S. Vera).— Décimo en la misma carrera; pero en su anterior, buen tercero de Repillo y Jadisha, encima. No descuidarlo.

SULTAN GHIREY, 52 (R. Silva). — Su propietario no quedó conforme con su defección del domingo —23.o de Zagalilla—, y "exhibió el juego hecho".

AIGRETTE, 49 (A. Jaque). — Quinta de High Day en su última, y peligrosamente liviana de nuevo. Cuidado con ella en ésta o en su próxima.

SCOUT, 49 (R. Gatica).— Le costó ganar a Trinquete y Ajilaso, y no es de los que repiten. De todas maneras, hay que tenerlo presente.

HINDU GAME, 48 (E. Peña). — Con tres kilos más, acaba de llegar cuarto de Repillo, Jadisha y Rouen. Muy buena carta también.

REPILLO, 48 (L. Camus).— Fracasó en la de Zagalilla —séptimo—; pero era reciente vencedor. Tendrá también muchos partidarios.

TRINQUETE, 48 (A. Núñoz). — Otro que destaca títulos para imponerse, por su luchada performance reciente.

SEGUNDA CARRERA.— 1.200 metros.— 3 años, no ganadores.

ALDAR, 55 (E. Salas).— Cuatro veces ha corrido —en ambas pistas— y siempre muy mal.

ALERCE, 55 (O. Muñoz).— Debutante, por Apolo y Marraja, al cuidado de José M. Baeza.

ARATAU, 55 (O. Olivares).— No actúa desde marzo este defensor del "Anita", que en los comienzos de su campaña figuró con superiores.

ASTRAL, 55 (E. Araya).— Tercero de Chou En Lai y Honroso en su última, a siete cuerpos y en el Chile. Pequeño título, por cierto; pero en el Club ha figurado con mejores y tendrá una alta cotización.

COLITO, 55 (A. Poblete).— Hace sus primeras armas este hijo de Licencioso y Lista Negra, que prepara César Covarrubias.

CHORRILLOS, 55 (E. Frías). — Dos presentaciones en el Chile, ambas pésimas.

DIABLO COLORADO, 55 (B. García).— Este ha corrido tres veces —una en el Club y dos en La Palma—, sin asomar por parte alguna.

FORTISIMO, 55 (C. Pezoa). — Otro debutante, por Forest Row y La Polla, entrenado por Diego Sotomayor.

ILQUE, 55 (J. Olivares).— Alguna mejoría —con respecto a sus dos performances anteriores— acusó al llegar tercero de Balech, en el Chile. Puede de nuevo pagar placé.

LACEDO, 55 (J. Castro).— Puntó en su última y decayó en la recta, terminando quinto de Aristodemo. En 300 metros menos, ahora, es lógico que lo haga mejor.

TOTORAL, 55 (S. Vera).— Forma corral con Lacedo, pareja que debe ser la favorita en las apuestas. Buen tercero de Jeraraca e Hidrógeno, en la reunión antepasada del Club.

MARAÑENTO, 55 (R. Montoya). — Su cuarto un poco lejos de Molto Bene le otorga ciertas posibilidades a uno de los puestos secundarios.

MARVELCROWN, 55 (J. Escobar).— Otro que se ha estado comportando discretamente y se presenta con algunos títulos para un lugar de la tabla.

MILITANTE, 55 (A. Ramírez). — En su debut, este hijo de Cumana y Millarada, que prepara Fernando Jacial.

NARIGON, 55 (E. Peña).— No corre desde el 18 de mayo, cuando llegó de arriero en la prueba que ganó Tolpán.

PISCO SOUR, 55 (J. Chamorro). — Sexto en su debut en el Club y cuarto de Balech en el Chile. Pequeño mérito, por cierto.

TROTAMUNDO, 55 (M. Gatica). — Dos performances componen su campaña: undécimo y noveno.

VIEROL, 55 (F. Zúñiga).— Debido a su fracaso del 18 de mayo se le puso en tratamiento. Había figurado con mejores y hay que observarlo ahora.

TERCERA CARRERA.— 1.200 metros.— 3 años, no ganadores.

ALDEBARAN, 55 (F. Zúñiga).— Vuelve de un descanso y estuvo haciéndolo muy mal.

ALERON, 55 (R. Montoya).— Ha actuado en dos oportunidades, terminando séptimo y undécimo. No, entonces.

BANDEIRANTE, 55 (E. Salas).— Debutante, por Barranco y Mayoría, preparado por Raúl Allén.

EL CHA CHA CHA, 55 (O. Olivares).— En corral con el anterior y con una presentación, el domingo, en el Chile, en que pasó inadvertido.

BELGRADO, 55 (E. Araya).— Un hijo de Bromazo y Rosadora, que entrena Juan Cavieres, tenido por corredor, y que dada la modestia general del grupo, puede salir a la primera.

CAMIN 55, (G. Jorquera).— Ligero se vió en los 1.500 que ganó Molto Bene. Puede, llegar mucho mejor en esta distancia más corta.

COYAHUE 55, (A. Poblete). — Nada dijo su debut: séptimo de Prince Crown, a muchos cuerpos.

CHAMOTO 55, (O. Muñoz). — Actuando en el Chile con el más lamentable de los resultados.

EUFRATES 55, (C. Castro). — Defensor del "Anita" en su primera presentación. Por Holmsbuch y En Jaque.

FAMOSO 55, (M. Yáñez). — Sexto de Molto Bene y poco antes tercero de Balboa, claro que a más de siete cuerpos. Opción evidente debido a lo ordinario del lote.

FRENCH ARCH 55, (A. Núñez). —En su única performance sólo pudo terminar décimosegundo de Ilusorio; 5 de junio, Club.

LOS MAITENES 55, (C. Pezoa). —Pasando totalmente inadvertido, en ambas canchas.

MAMERTO 55, (R. Morla). — Vez que corre termina entre los arrieros.

MILADO 55, (E. Peña).— Acabe de fracasar en el Chile. En el Club había sido cuarto lejos de Prince Crown. Sólo como remota sorpresa.

MR. EDEN 55, (S. Vera). — Malo se ha visto y lógicamente no se le puede otorgar opción.

RETUCANO 55, (J. Escobar).— Después de un largo descanso, ha actuado dos veces en las recientes reuniones del Chile, en ambas en forma desalentadora.

CUARTA CARRERA.— 1.600 metros.— (4a. serie).

LIRQUEN 65, (N. N.).— En pista pesada acaba de vencer en el Sporting por cinco cuerpos, claro que a un lote muy malo. Veremos cómo lo hace por estos lados.

LA GUADALUPE 53, (J. Escobar) —Corredora se ha visto en el Chile últimamente: segunda de Tarasca, tercera de Cocotero. En esta cancha se desempeña bien y hay que tenerla presente.

ARISTODEMO 52, (O. Muñoz). — Flamante ganador, por medio cuerpo sobre Carrozzi. Dará ahora la medida exacta de su valor.

CHALLENGER 52, (R. Madariaga).— Venció a Leyda por media cabeza y el domingo pasó inadvertido —séptimo— en la de Libor. No descuidarlo por ningún motivo.

NOROMO 52, (E. Contreras).— Muy decaído se ha visto en sus anteriores y hay otros con méritos superiores para imponerse.

RESECO 52, (H. Obregón). — En pista pesada todavía suele hacerlo bien el veterano hijo de The Font. Una lluvia le vendría muy bien.

LEYDA 51, (A. Jaque).— Arremetía fuerte el domingo y llegó cuarta cerca de Libor. Con otro jinete sería primerísima opción.

LIBOR 51, (L. G. Farmer). — En condiciones de repetir, pues se vió sobresaliente y no fueron muchos los kilos que subió en el handicap.

MILEO 49, (R. Montoya).— Hay algunos que lo tienen batido claramente por línea. Placé, a lo más.

MACERO 48, (H. Pilar).— Si lo dejan desempeñarse a voluntad en los tramos iniciales puede ser un escollo duro al final.

QUINTA CARRERA.— 1.200 metros.— (5a. serie A).

MALVILLA 57, (A. Urrutia). — Se vió muy buena al vencer el domingo en el Chile y lógicamente estará muy cotizada.

ARTIC PRINCESS 54, (E. Araya).— La creemos capaz de mejorar su décimo lugar en la que se adjudicó Fineza. Está buena e irá ahora mejor montada.

FINIQUITO 54, (O. Hermosilla) —Son demasiado deficientes sus últimas performances para tomarlo en cuenta.

LEE 54, (J. Escobar).— Vigésimotercero, con tres kilos más, en la que hizo suya Clodiana. No podemos cotizarlo, una semana después.

QUEMADA 54, (H. Salas).— Nada de malo su tercero de Fineza y Mateo. Sube seis kilos, pero baja una serie.

AUSTER 53, (R. Montoya). — Parecía el ganador cuando apareció Clodiana y lo superó por tres cuartos de cuerpo. Opción de primer orden por cierto.

RABANITO 53, (O. Muñoz). — Difícil que venga a salir de perdedor en este grupo el modestísimo hijo de Nars ed Din.

ZAGALILLA 51, (F. Toro). — Aunque no suele repetir su chance en el papel es primerísima considerando la forma fácil en que ganó el domingo.

METALICA 52, (F. Zúñiga). — Hay muchos otros que se han comportado de mejor manera recientemente.

EMBROMADO 52, (E. Peña).— Exactemente lo mismo podemos decir de éste.

EL CARRIL 51, (H. Basay). — En esta misma distancia, se entregó muy al final ante los bríos de High Day, que lo superó por un cuerpo. Llevará ahora tres kilos menos, de modo que resulta un contendor de peligro.

HARPON 51, (J. Castro).— No ha vuelto a levantar cabeza y hace pocos días lo vimos llegar penúltimo, en una ganada por Gambella.

QUIRUTA 51, (C. Pezoa).— Sigue bajando de serie, pero sus recientes son demasiado malas para otorgarle opción.

SITTINGBULL 51, (M. Yáñez). —Es de los que mejora de repente. Se ve bien de estado, y de peso y lote le conviene.

RENANIA 50, (H. Olguín).— 27 caballos llegaron antes que ella en la caravana que escoltó a Clodiana. Difícil, entonces.

ZAPATON 50, (E. Contreras).— No figuró en la misma carrera —séptimo—, pero su jinete declaró que había pisado mal y cambiado de mano. Cuidado con él.

BOREAL 48, (F. Gatica).— Tendremos que verlo figurar antes de ocuparnos de él.

BALADI 47, (S. Vera).— Es inferior al lote y su triunfo constituiría una sorpresa de proporciones.

TAURUS 47, (R. Alburquerque) —Vez que actúa finaliza entre los últimos.

GALGO GRIS 45, (A. Jaque).— Otro que ha estado haciéndolo muy mal y no se puede cotizar.

CARRERA A. 1.800 metros.— (Condicional)

GOODY, 58 (E. Contreras.— No había corrido en todo el año y lo hizo el 6 de este mes, terminando sexto de Amurrado. Este lote es muy inferior, de manera que será uno de los más cotizados.

CONTRA ALMIRANTE, 56 (A. Poblete).— Su tercero reciente de Chinta y Monteiro en la Palma, es título suficiente para asignarle opción en este conjunto.

WARM, 54 J. Castro).— Fracaso en su última, pero sus anteriores eran muy buenas. En la pelea con los dos de arriba.

BRITANICA, 52 (S. Vera).—Debe llegar bien a la distancia y como correrá liviana al acogerse al descargo, no podrán descuidarse con ella.

JURIDICO, 49 (M. Gatica).— Se vio bueno al llegar tercero de Libor, pero es de serie inferior y sólo como lance se puede considerar.

ORLASS, 47 (L. G. Farmer).— Atropellaba con bríos al final de la prueba ganada por Libor y terminó quinto encima. A pesar de su calidad inferior, le encontramos chance de primer orden.

SEPTIMA CARRERA.— 1.500 METROS.— (3 años ganadores)

LOMAJE, 52 (O. Muñoz).— Muy buena su victoria sobre Siroco y Ramillete y a pesar de los kilos que dispensará por ser ganador de dos carreras, debe ser uno de los favoritos.

QUORUM, 52 (J. Olivares).— Salió de perdedores y a la siguiente se impuso en una prueba de esta especie. Nada de raro sería que consiguiera su tercera consecutiva.

TOLPAN, 52 (C. Pezoa).— Escoltó a Quórum a un pescuezo, dándole tres y medio kilos: 56 por 52,5. Calcúlese por ello lo primerísimo de la opción que se gasta.

ACREEDOR, 49 E. Peña).— No tiene a su haber más que su salida de perdedores en el Chile. En la de Lomaje, terminó penúltimo.

BLUZART, 49 (L. Camus).— Cuarto de Blackbushes, precediendo a buenos elementos. Un bonito juego con bastantes posibilidades.

CHACAL, 49 (H. Obregón).— No corre desde el 25 de mayo, cuando cambió de categoría al galope. Dará ahora la medida de su verdadero valor.

EL MORO, 49 (F. Toro).— Ultimo de Quórum, en la prueba citada más arriba. En corral con Chacal y muy bajo en las apuestas, como es natural.

CHARPENTIER, 49 (M. Yáñez).— Tercera en la misma carrera, peleándola con Quórum y Tolpán. Peligrosísimo contendor de nuevo.

INVASOR, 49 (E. Frías).— No es malo ni mucho menos, pero hay cuatro y cinco que se han visto netámente superiores.

JERARCA, 49 (G. Jorquera).— Viene progresando paulatinamente y todavía es un incógnita. En su última, venció a Hidrógeno y Totoral con cierta facilidad.

MOLTO BENE, 49 (S. Vera).— Otro flamante vencedor que se impuso holgadamente... Veremos los puntos que calza.

NEWCASTLE, 49 (R. Madariaga). —Reapareció en la de Lomaje y sólo pudo clasificarse octavo. Siguen creyéndolo bueno, pero esperamos que corresponda antes.

NUBARRON, 49 (H. Pilar).— Cuarto en la de Quórum, muy cerca. Tendrá una de las más altas cotizaciones y su victoria nos parece enteramente lógica y posible, pues sabemos que es sumamente corerdor.

PRINCE CROWN, 49 (R. Gatica). —Por cuatro cuerpos aventajó a Lacedo en su reciente salida de perdedor. Otra incógnita en esta interesante carrera.

SIROCO, 49 R. Montoya).— El escoltador de Lomaje, a medio pescuezo. Es bueno este potrillo y puede resultar un peligro vivo para los favoritos.

TIME IS MONEY, 49 (J. Castro). — Después de su estrecha primera victoria en el Chile se ha medido dos veces con mejores, viéndose poca cosa. Ni como lance.

OCTAVA CARRERA. — 1.200 metros (3a. serie).

SOLITARIO, 58 (M. Maturana). — Cuando parecía el ganador, Alma Tierna lo dejó atrás. Sigue bueno y es muy capaz de imponerse en esta oportunidad.

RETORNO, 54 (H. Olguín). —Lo mejor de su campaña lo ha hecho en el Hipódromo.

S. O. S., 54 (L. G. Farmer).— Ha demostrado desempeñarse muy bien en esta pista, por lo cual su relativo fracaso del domingo no debe estimarse en desmetro de sus posibilidades. Llegó quinto de Neasham Belle.

ALMA TIERNA, 52 (H. Rivera). — Ganó en excelente forma a Solitario, mejorando una enormidad con respecto a anteriores presentaciones. Mantiene su buen estado físico.

ESCAMILLO, 52 (C. Lorenzo). — Mala su actuación en la citada de Alma Tierna. Le hemos perdido la confianza.

SORRELITO, 52 (S. Allende). — Otro que tampoco puede ser estimado gran cosa. Ha estado fracasando sistemáticamente.

ALSTON, 50 (F. Toro). —No hizo nada digno de mención en su más reciente actuación.

MADRAS, 50 (R. Madariaga). — No corre desde el día en que ganó a Rocambor y Napier. Ha seguido en tren de progresos y debe hacer buena carrera.

PRAXITELES, 50 (R. Gatica). — Ultimo el domingo en La Palma.

NIÑA BUENA, 48 (H. Pilar). — Cuarta en una que ganó Pettyneas a Loreta y Verité. Podría llegar bien en este lote si responde a sus buenos cotejos en privado.

GAMBELLA, 49 (R. Montoya).— Dio cuenta de Puchegui en estrecho final. Mantiene intactas sus mejores condiciones físicas.

MONTICELLI, 49 (A. Núñez). — Vuelve tras un corto descanso. Las dos veces que corrió en la anterior fase de su campaña lo hizo inspirando mucha confianza, pero no respondió.

NOVENA CARRERA. — 1.200 metros (2a. serie)

FRETILLON, 54 (R. Montoya).— Por su segundo de Rembrandt, ostenta una opción de primer orden.

NOPAL, 54 (L. E. Toledo). — Ya dio señales de mejoría al clasificarse segundo de Nehru. En tiempos ya algo lejanos, era un notable corredor y recién ha estado dando muestras de recuperación.

ANTARES, 52 (A. Núñez). — 6.o en la de Rembrandt. No es gran título, pero tampoco se le puede desestimar totalmente.

BLUE BARON, 51 (O. Muñoz).— Si está en las buenas condiciones que nos aseguran, puede lograr un lugar de privilegio en esta carrera.

UTOPICO, 51 (J. Castro). — Ha estado corriendo en tiros mayores. Habrá que ver cómo lo hace en estas distancias.

CARESSE, 50 (Mario Yáñez). — Fracasó en esa que le ganó Corregidor a Allá Vengo. Resulta difícil tomarla en cuenta por tal antecedente.

WINTER, 50 (H. Olguín). —Palmeño que viene en busca de mejores horizontes por estos lados. En el peso, quedó bien colocado.

COMANDANTE, 49 (R. Gatica). — Buen tercero de Rembrandt y Fretillón. Si hay pista barrosa, debe ser uno de los que pelee los tramos finales.

LUPAKO, 49 (L. G. Farmer). — Difícil seguirle el rumbo a éste; el día en que fracasó en la ganada por Rembrandt, había muchos interesados en saber si "iba"...

QUEJOSA, 48 (F. Toro). — En estas series, se le está haciendo muy difícil ganarse la avena.

ALLA VENGO, 47 (H. Pilar). — Una de las mejores cartas de la carrera por su anterior actuación en pos de Corregidor y llevar una monta muy favorable.

BLUE GRASS, 47 (F. Gatica).— No ha vuelto aún por sus mejores condiciones. Lo más atinado es esperar que haga algo.

DECIMA CARRERA. — 1.200 mts. — (4a. serie)

ALEGADORA, 55 (E. Araya). — Inspiraba confianza el domingo y nada hizo.

DARIUS, 55 (J. Chamorro). — Pésima su más reciente actuación en la de Alma Tierna.

NURIA, 55 (L. Espinoza). — Se presenta entre sus mayores de edad esta pensionista de Covarrubias que tiene buenas condiciones de velocidad.

PUCHEGUI, 54 (F. Toro). — Escoltador de Gambella. Está muy corredor y aquí puede imponerse con buen sport.

BIEN RECIBIDO, 53 (C. Pezoa). — Después de muchas fracasos, se impuso a Auster y Polvorina. Aquí debe costarle más.

FRAGOR, 53 (J. Escobar). —Muy boleteado fracasó en el Hipódromo Chile, este 3 años.

TURISTA, 53 (M. Yáñez). — Nada de mal lo hizo en esa que ganó Alma Tierna y en la cual se clasificó 5.o. Tiene derecho, por lo menos, a un placé.

BALBOA, 52 (H. Pilar). — Otro potrillo que busca posibilidades entre sus mayores. Tiene un buen 4.o de Lomaje, Siroco y Ramillete.

FRISEO, 52 (H. Olguín). —Tercero de Mar Crown y Atómico en La Palma.

JARANERO, 51 (V. Barra). —En corral con el anterior. Fracasó el domingo en la última del Hipódromo Chile.

ORO ES TRIUNFO, 52 (A. Pérez) — Corrió en la de Fineza y llegó perdido en el numeroso lote.

AMPARIN, 51 (R. Madariaga). — Ha corrido de preferencia en La Palma donde siempre se ha visto muy velor.

ILUSORIO, 51 (J. Castro). — Quinto en la citada de Lomaje. Podría ser y pagaría un sport de tres cifras.

TROTIL, 51 (G. Jorquera). — Después de su salida de perdedores, no ha logrado ninguna actuación que permita inspirar confianza.

CLODIANA, 50 (R. Montoya). — Ganó el domingo una de las carreras más difíciles del programa. Y difícil se le vuelve a presentar ésta.

PRINCE CHARLES, 50 (M. Reyes) — Están de malas estos colores. Esperar que mejore la suerte antes de embarcarse con los defensores del "Anita", que cuando comienzan a ganar lo hacen en serie.

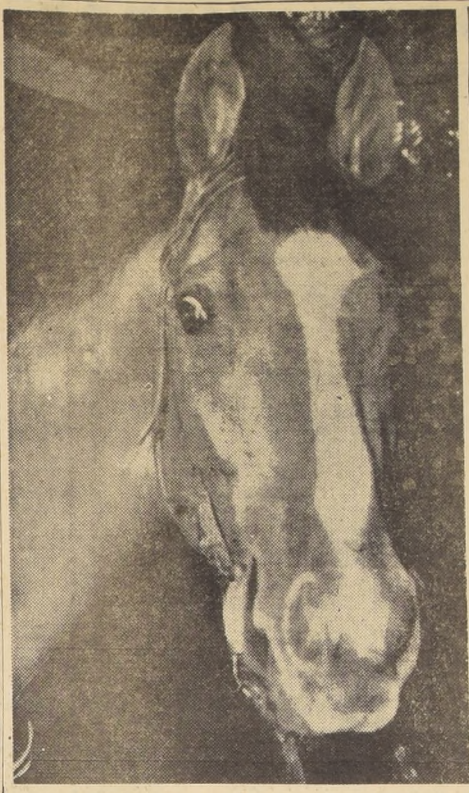

Favorecido en 3 kilos en esta oportunidad, con respecto a Copihual, Fouquier puede desquitarse de la derrota que le impuso el ganador de "El Derby" en el Clásico "Hipódromo Nacional de Caracas". El nuevo encuentro entre ambos rivales se producirá el domingo, en el Club Hípico, en los 2.600 metros del Premio "Jockey Club del Perú".

Fouquier otra vez frente a Copihual en el Clásico "Jockey Club del Perú"

Habrá poco juego en el clásico "Jockey Club del Perú", pero despertará mucho interés en el público, que siempre gusta de las carreras largas. Se trata de un handicap sobre 2.600 metros, con un primer premio de $ 800.000.

4 **COPIHUAL**, 61 (O. Olivares).— Duro es el compromiso para el ganador de "El Derby", pero ha probado ya su clase, y del segundo lugar no debe bajar. Con el siguiente será de nuevo la pelea.

3 **FOUQUIER**, 55 (E. Araya).— Posiblemente el favorito, y nuestro gusto hasta el momento. Se midió con el anterior en el clásico "Hipódromo Nacional de Caracas", y lo escoltó a tres cuartos de cuerpo. Iban a tres kilos —59 por 56—, diferencia que ahora será de seis. Con tren lento, como es muy probable que se desarrolle esta prueba, el final estará entre él y Copihual.

5 **SOTAVENTO**, 52 (R. Parodi).— Tiene la tercera chance, sin discusión. En su última, empató con Tormentoso en 2.000 metros, cargando 60 kilos y dándole casi cinco de ventaja. Puede presentársele favorable la carrera y lucirse en los tramos finales, pero creemos que Fouquier vale bien tres kilos más que él.

2 **CORONADO**, 46 (H. Pilar).— Ha tenido pequeños relumbrones el veterano, pero enseguida falla. Corrió por última vez en el clásico ganado por Copihual, y sólo pudo llegar antepenúltimo, con 50,3 kilos. Difícil su victoria.

1 **BROCAL**, 45 (H. Obregón).— Otro elemento de siete años, que lógicamente debe terminar en el último lugar. Llegó cuarto en el empate Sotavento-Tormentoso, a cuatro cuerpos, y recibiendo ocho kilos de Sotavento, que ahora le dará solamente siete. Es decir, va fuera de handicap.

TRABAJOS DE AYER EN EL CLUB HIPICO

(PISTA DE ARENA)

CONTRALMIRANTE, O. Muñoz; 1.400 en 1.32 3|5.

BABU, E. Peña; 700 en 44 2|5.

FRETILLON, R. Gatica; 800 en 53.

MADRAS, E. Peña; 200 en 12 3|5.

TANGUITO, J. Escobar; 700 en 46.

LAIKA, O. Muñoz; 400 en 25.

REMADOR, A. Núñez; 400 en 26.

NANTAR, A. Núñez, y PANGALITO, O. Muñoz; 800 en 51; llegaron iguales.

ONASSIS, M. Maturana, y SORPRESITA, O. Muñoz; 800 en 51 3|5; iguales.

SATURNALA, M. Maturana, y QUIRUTA, O. Muñoz; 700 en 46; iguales.

GOODY, E. Contreras, y DIALECTO, R. Montoya; 800 en 53 2|5; iguales.

TROTIL, G. Jorquera; 500 en 32.

CORONADO, H. Pilar; 1.000 en 1.6; últimos 200 en 12 1|5.

VISTOSA, E. Peña, 800 en 52.

VIEROL, E. Contreras; 700 en 46.

GOLDITO, A. Soto; 1.200 en 1.22.

HARPON, J. Castro; 500 en 32.

PARTENON, L. Espinoza, y PRAXITELES, R. Gatica; 800 en 51 2|5; iguales.

ESTADISTICA de 1958

PREPARADORES:

JUAN CAVIERES	38
José González H.	33
Juan Melero	31
R. Saavedra	30
Gustavo Pombo	24
Gmo. Urquidi	23
C. Covarrubias	21
A. Vodanovic	21
J. Castro R.	19
Gmo. Sarmiento	18
F. Jacial	17
D. Sotomayor	17
Raúl Allen	16
Jorge Inda	16

JINETES:

ENRIQUE ARAYA	56
R. Parodi	41
R. Valenzuela	—
F. Toro	33
J. Pacheco	32
L. G. Farmer	31
E. Saavedra	30
J. Ulloa	30
J. Castro	28
J. Escobar	26
S. Allende	23
L. Espinoza	22
E. Molina	22
O. Muñoz	22
C. Pezoa	21
R. Madariaga	20

REPRODUCTORES:	1958
NASR-ED-DIN	$ 20.997.750
Afghan	17.746.000
Mio Sea	12.069.500
Flexton	11.957.000
Vicinity	11.084.350
Polo Sur	10.250.100
Forest Row	9.921.500
My Chum	9.894.500
El Gaucho	9.614.750
Burnt Brown	9.324.000
Country Life	8.968.500
Welsh Honey	8.809.100
Treble Crown	8.766.700
Roi D'Atout	8.661.500
Apolo	8.598.000
Brazza	8.585.650
Sc. Meridian	8.390.500

COMENZO VENTA DE LAS BOLETAS VERDES

La venta de boletas para el Concurso de Pronósticos, comenzó esta mañana en todas las sucursales del Club Hípico. La nueva rueda va combinada como siempre con las ocho primeras carreras de la tarde, computando tres puntos cada ganador y un punto cada segundo lugar.

El Gran Pozo asciende a nueve millones de pesos, y se mantiene el programa de premios especiales para los acertantes de carreras consecutivas.

NUEVO SERVICIO.— Desde hace pocas semanas está funcionando en las oficinas centrales del Club Hípico, un nuevo servicio: la venta de boletas carrera por carrera. Este servicio tiene buena aceptación entre el público del sector céntrico que no alcanza a concurrir, por diversas razones, al recinto del hipódromo.

CARABINEROS DE CHILE
Enajenación de especies excluídas del servicio

Llámase a PROPUESTAS para la enajenación de:
1) dos autobuses "Studebaker" 1937.
2) Siete motocicletas "Harley Davidson", de éstas, cuatro con sidecar.
3) Dos carretones de cuatro ruedas, uno de dos ruedas y tres carros celulares a tracción animal.
4) Dos máquinas talabarteras.
5) Blindaje de acero de dos carros G. M. C.
6) 16 baterías y 46 neumáticos.

Las PROPUESTAS se reciben hasta las 18 horas del miércoles 6 de agosto próximo y se abrirán el jueves 7 del mismo mes, a las 16 horas.

BASES y antecedentes en: Dirección General de Carabineros (Plaza Bulnes 1196 4.o piso, Ayudantía Subdirección General)

LA COMISION ENAJENADORA

DIRECCION DE PAVIMENTACION URBANA
Solicítanse Propuestas Públicas

para la ejecución de aceras de hormigón de cemento en calle CONDELL, de la Comuna de VICUÑA, con un presupuesto oficial de $ 3.969.513.—

APERTURA: Alcaldía de Vicuña, el miércoles 30 de julio de 1958 a las 16 horas.

CATEGORIA: Cualquiera.

Consultar bases y antecedentes en la Oficina de Partes de esta Dirección, calle Moneda N.o 723, Santiago o en la Delegación de La Serena.

EL DIRECTOR

EJERCITO DE CHILE
Departamento de Sanidad Militar
CONCURSO

Llámase a concurso de antecedentes para proveer una vacante de teniente cirujano para la Escuela de Zapadores (Tejas Verdes).

Bases y antecedentes pueden solicitarse en la Ayudantía del Departamento de Sanidad Militar (edificio del Hospital Militar), Providencia esquina Vitacura.

Plazo para presentar los documentos, hasta el 10 de agosto de 1958.

Santiago, 25 de julio de 1958.

EL JEFE DEL DEPARTAMENTO

IMPERIO ARGENTINA RINDE HOY UN HOMENAJE A LA SOC. DE AUTORES

La ceremonia se realizará en la vermut

I. Argentina

Esta tarde, en función a las 19 horas, la celebrada artista Imperio Argentina rendirá un homenaje de simpatía y agradecimiento a la Sociedad de Autores Teatrales de Chile, presentando un programa que reúne los números que más ha aplaudido el público durante la temporada que viene realizando en el Teatro SATCH.

Como un agregado a la presentación de la Compañía de Imperio Argentina actuará el notable barítono chileno Hernán Pelayo, quién ofrecerá algunas de las páginas líricas que le han proporcionado mayores triunfos en el extranjero.

Como lo anunciáramos días atrás, el conjunto de danzas y canciones de España, que dirige la popular estrella del cine, está realizando sus últimas funciones en el Teatro SATCH, pues la próxima semana debe salir en jira por las provincias de nuestro territorio.

VUELVE
"ESTA SRTA. TRINI"

Después de haber logrado un grandioso éxito en su temporada en el Teatro Municipal de Viña del Mar, vuelve a Santiago la comedia musical de Heiremans-Carmen Barros: "ESTA SRTA. TRINI", en producción del Teatro de Ensayo. "ESTA SRTA. TRINI" se presenta nuevamente en Santiago desde el sábado 26 en la Sala Camilo Henríquez, en sus habituales funciones de vermut y noche.

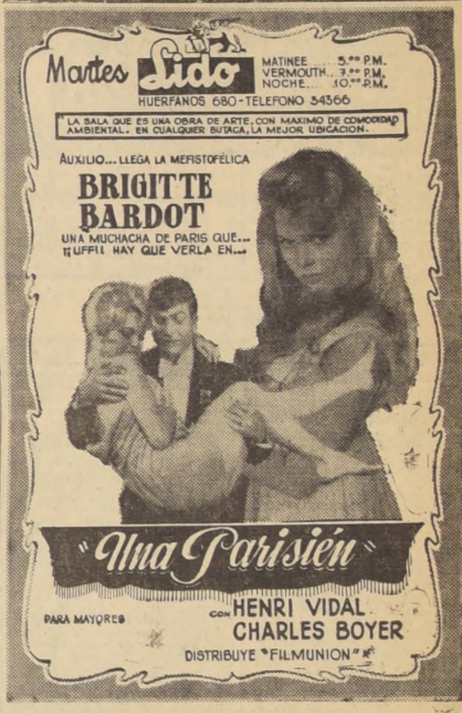

Martes Lido
MATINEE 5.00 P.M.
VERMOUTH 7.00 P.M.
NOCHE 10.00 P.M.
HUERFANOS 680 - TELEFONO 34366
LA SALA QUE ES UNA OBRA DE ARTE, CON MAXIMO DE COMODIDAD AMBIENTAL. EN CUALQUIER BUTACA, LA MEJOR UBICACION.
AUXILIO... LLEGA LA MEFISTOFÉLICA
BRIGITTE BARDOT
UNA MUCHACHA DE PARIS QUE... ¡¡UFF!! HAY QUE VERLA EN...
"Una Parisién"
PARA MAYORES
CON HENRI VIDAL
CHARLES BOYER
DISTRIBUYE "FILMUNION"

Hoy
sigue presentándose el original espectáculo que conmovió a Santiago
Con el Show: Calypso de Trinidad
CARMENCITA REY
ARTURO MILLAN
JORGE ROMERO
HUGO GOODMAN
LOS GUAINAS
Cómico RUBEN ISLA
KUKY y Orq. LOS PENIQUES
A LA HORA DEL TÉ Y BOITE
Goyescas
RESERVE SU MESA AL FONO 30799

METRO · CALIFORNIA
BANDERA 141 - TELF. 83361
YRARRAZAVAL 1564 - TEL. 49806
3.-, 6.30 y 9.30 P. M.
HOY
3.45, 7.- y 10.- P. M.
Los Verdes Años
M-G-M presenta
CHARLES COBURN
con TOM DRAKE · BEVERLY TYLER · HUME CRONYN
Para adultos y menores
Metro Goldwyn Mayer

Hoy REX
PREMIADA CON 4 OSCARES !
5a SEMANA
MARLON BRANDO en:
SAYONARA
PATRICIA OWENS - RED BUTTONS - RICARDO MONTALBAN - MARTHA SCOTT - MIYOSHI UMEKI - JAMES GARNER
GRAN DEBUT DE MIIKO TAKA
TECHNIRAMA
TECHNICOLOR

INFORMACIONES COMERCIALES

PROPORCIONADAS POR JARAS Y SOTTA Y CIA., CORREDORES DE LA BOLSA DE COMERCIO.-NUEVA YORK 61, FONOS 82995-98-CASILLA 1610

El Mercado de Valores

Activo y con sus precios débiles estuvo ayer el Mercado Bursátil durante las dos ruedas.

Los mejores conformes se obtuvieron en Oro, Tierra del Fuego, Lautaro "C", Compañía Industrial, Tamaya, Pesquera Iquique y Fensa.

Se transaron 102.600 pesos oro; 4.563.400 en bonos, y 602.431 acciones.

Hubo 25 alzas y 24 bajas.

Al cierre, el Mercado quedó con tendencia irregular.

Desarrollo de las operaciones

1.000 Dólares O. I. C., 1.120
6.500 Oro, 24.500
1.500 Oro, 24.600
2.000 Oro, 24.550
2.000 Oro, 24.550, OD
12.700 Oro, 24.550
34.500 Oro, 24.600
4.600 Oro, 24.550
400.000 Caja, 6 3|4, 52, OD
100.000 Hipotec. Chile, 6-1, 43 1|2
110.000 Bco. del Est. 10-6, 75
1.000.000 Bco. del Est., 75, OD
1.250.000 Bco. del Est., 10-6, 75
400 Deb. Tarapacá Ch|N, 300
642 Bco. de Chile, 4.450
500 B. de Chile, Sep. 2, 4.600
80 Bco. de Chile, 4.500
20 Bco. de Chile, 4.500, OD
897 Bco. de Chile, 4.500
800 Bco. Hipotecario, 605
700 Bco. de Osorno, 175
1.100 B. Sud Americano, 395
1.000 Carahue, 3 3|4
15.000 Carmen, 2 1|4
90.000 Carmen, 2 1|4, OD
88.000 Carmen, 2 1|2
3.000 Disputada, 245
1.500 Disputada, 250
2.000 Disputada, Ago. 12, 255
1.000 Tamaya, 110, OD
4.000 Tamaya, 110
1.300 Tamaya, Sep. 2, 114
2.000 Tamaya, 110, OD
200 Tamaya, 110
1.000 Colcura, 132
33 Laguna Blanca, 3.600
200 T. del Fuego, 795
500 T. del Fuego, 795, OD
3.530 T. del Fuego, 790
1.100 T. del Fuego, 788
10.000 Lautaro, 735
9.500 Lautaro, 740
1.000 Lautaro, Sep. 2, 750
6.900 Lautaro, 745
400 Iquique Port., 140
200 Tarapacá, 160
2.000 Caupolicán, 12 1|2
389 Paños de Tomé, 65
7.200 Sedylan, 21
1.000 Yarur, 212
3.200 Cervecerías, 895
3 Codina, 650
1.000 Colorantes, 90
20.000 Cía. Industrial, 45
800 Copec, 102
1.100 Copec, 101
900 Gas de Stgo., 56
2.600 Gas de Santiago, 57
124 Gas de Stgo., 56
310 Gas de Stgo., 57
1.700 Industrias Varias, 62
1.500 Insa, 250
1.000 Insa, 255
500 Insa, 260
500 Interamericana, 32
4.000 La Rural, 105
280 Loza de Penco, 36
300 Naviera Arauco, 67
300 Pap. y Cartones, 435
700 Pap. y Cartones, 435, OD
98 Pap. y Cartones, 435
800 Pap. y Cartones, 438
500 P. y Car., Sep. 2, 445, OD
500 P. y Car., Sep. 2, 445, OD
1.000 Pap. y Cartones, 435
7.800 Pap. y Cartones, 434
8.000 Sonavela, 33
820 Tattersall, 139
7.000 Tattersall, 140
200 Vapores, 465
20 Vapores, 470
300 Vapores, 465
1.000 Vidrios Planos, 130
2.000 C. Cerrillos, 23
5.000 Fensa, 12 3|4
15.000 Fensa, 12
5.500 Indesa, 13
7.000 Indura, 11 1|2
1.000 Madeco, 78
2.000 Ch. Cons. Grales., 116
6.800 Oro, 24.600
4.300 Oro, 34.650
6.200 Oro, 24.600
5.100 Oro, 24.550
1.000 Oro, 24.500
1.000 Oro, 24.450
2.300 Oro, 24.400
3.000 Oro, 24.350
1.000 Oro, 24.300
8.100 Oro, 24.250
2.000 D. Interna, 7-1, 84
850.000 Hipotec. Chile, 6-1, 43
1.000 Deb. Tarapacá G|N, 290
100 Bco. de Chile, 4.500
10 Bco. de Chile, 4.600
5 Bco. Central, 19.600
800 Bco. Hipotecario, 605
1.295 Bco. Hipotecario, 600
600 Bco. Hipotecario, 605
4.100 Bco. de Osorno, 170
2.400 Bco. de Osorno, 180
1.000 Aucanquilcha, 85
22.000 Carmen, 2 1|2
12.000 Carmen, 2 1|4
500 Disputada, 255
3.200 Disputada, 260
10.000 Huanillos, 14 3|4
2.000 Huanillos, 15
100 Ocuri, 575
400 Ocuri, 560
3.000 Presidenta, 12
10.000 Presidenta, 12, OD
3.000 Punta de Lobos, 69
1.700 Tamaya, 111
1.000 Tamaya, 110
1.500 Tamaya, Sep. 2, 113
600 Tamaya, 110
2.000 Tamaya, Sep. 2, 113
9.000 Tamaya, 110
1.500 Tamaya, Sep. 2, 113

REMATE DE AYER

Ayer se remataron los siguientes valores:

250 Seg. La Nacional, 265
2.000 Seg. La Nacional, 265
44 Vestex, 201
32 Vidrios Planos, 130
94 Mec. Industrial, 28
1.000 Edit. del Pacífico, 15
1.000 Edit. del Pacífico, 15
1.000 Edit. del Pacífico, 15
50 Lautaro C. Nom., 700
56 M. San Cristóbal, 45
15 C. Melón, 360
25 T. del Fuego, 785
64 Tabacos, 111
95 Sogeco, 45
32 Bco. Español, 270
8 Bima, 67
60 Mac Kay, 112
58 Tex. Progreso, 16
9 Pap. y Cartones, 435
32 Pap. y Cartones, 432
89 T. del Fuego, 760
50 Tattersall, 138
6 Refractarios, 30
55 Fertilizantes, 45
4 Elect. Metal., 101
1 Loza de Penco, 1
40 Divesa, 9 1|4
11 Divesa, 10
1.000 Inmob. San Martín, 15
56 Cic, 90
10 Naviera Arauco, 62

250 T. del Fuego, 790
700 T. del Fuego, 785
1.700 Viña C. y Toro, 125
1.000 Lautaro, 745
1.500 Lautaro, Sep. 2, 755
3.900 Lautaro, 745
3.000 Lautaro, 740
2.500 Lautaro, 735
1.000 Tarapacá, 165
5.000 Caupolicán, 12
2.000 Caupolicán, 13
2.450 Caupolicán, 12
3.381 Chiteco, 42, OD
13.000 Chiteco, 44, OD
5.655 Vestex, 205
1.100 Yarur, 210, OD
7.500 C. Melón, 355
6.000 C. Melón, 357
100 Cervecerías, 895
3 Club de Golf, 125.000
1.100 Copec, 103
1.000 Copec, 104
5.200 Copec, 105
1.000 Elect. Industrial, 50
654 Gas de Stgo., 56
500 Insa, 280
500 Insa, 260
500 Interoceánica, 44
3.000 Muelles, 11 1|2
500 Pap. y Cartones, 434
6.000 Pap. y Cartones, 435
21.000 Pesquera Iquique, 14 1|2
1.000 Refractarios, 35
100 Renta Urbana, 202, OD
2.000 Sanitas, 54, OD
2.900 Tattersall, 140
28 Tattersall, 140, OD
100 Tattersall, 140
1.000 Teléfonos, 70
100 Vapores, 465
100 Vapores, 462
1.300 Vidrios Planos, 130
2.000 Cic, 93
171 Cic, 91
5.532 Cic, 12
4.000 Fensa, 12
10.000 Fensa, 12
4.400 Mec. Industrial, 30

PRECIOS AL CIERRE

	Julio 23	Julio 24	Fluct.
ORO FISICO	24.400	24.250 c	+150
BONOS FISCALES			
Deuda Int. 7-1	84	84 c	
Garantía 7-1	84	84 c	
Paviment., 7-1	84	84 c	
BONOS HIPOTECARIOS			
Caja 6 3/4	82	81 v	—1
Hip. Chile 6-1	43½	43 c	—½
Hip. Chile, 10-6	75	75 c	
Bco. Estado, 10-6	75	75 t	
BONOS SALITREROS			
Tarapacá G/A	320	320 n	
Tarapacá Ch/A	370	370 v	
Tarapacá Ch/N	310	290 v	—20
Tarapacá G/N	300	290 t	—10
BANCARIAS			
Central	19.000	19.600 t	+600
Concepción	185	185 n	
Crédito	215	215 n	
Chile	4.450	4.650 c	+200
Edwards	450	470 c	+20
Español	280	280 n	
Hipotecario	600	605 c	+5
Israelita	180	180 v	
Italiano	145	145 v	
Osorno	180	180 t	
Sud Americano	395	395 v	
Talca	350	350 n	
MINERAS			
Andacollo	3	2¾ v	—¼
Aucanquilcha	89	85 t	—4
Carahue	3¾	3¾ t	
Carmen	2	2¼ t	+¼
Cerro Grande	510	480 v	—30
Condoriaco	13¼	13¼ v	
Chañaral	7	7 n	
Disputada	250	260 t	+10
Espinos	10½	10½ c	
Huanillos	14½	15 t	+½
Lota	105	105 v	
Merceditas	6	5½ v	—½
Monserrat	100	100 v	
Ocurí	650	560 t	—90
Oploca	400	400 n	
Presidenta	9	12½ c	+3½
Punta de Lobos	70	68 c	—2
Schwager	330	330 n	
Tamaya	113	113 tp	
AGRICOLAS Y GANADERAS			
Agrícola Chilena	140	140 c	
Aisén	6.000	6.000 t	
Colcura	132	132 t	
Copihue	52	52 c	
Gente Grande	560	560 c	
Laguna Blanca	2.600	2.600 n	
Rupanco	1.070	1.070 n	
Sacol	120	112 v	—8
Tierra del Fuego	795	785 v	—10
Viña Concha y Toro	125	125 t	
SALITRERAS			
Anglo Lautaro "C"	72	735 v	+15
Iquique	24	245 c	+5
Tarapacá	165	165 t	
TEXTILES			
Caupolicán	13¼	12 c	—1¼
Chiteco	42	44 c	+2
Fiap	50	50 n	
Paños Bellavista	64	64 n	

	Julio 23	Julio 24	Fluct.
Paños Concepción	17	17 c	
Paños de Tomé	65	66 c	+1
Rayonhil "A"	15½	15½ n	
Sederías Viña	30	30 n	
Sedylan	21	24 c	+3
Sumar	185	185 c	
Tejidos El Salto	26	26 n	
Textil Progreso	22	22 v	
Tex. Viña	26	26 n	
Vestex	205	205 t	
Yarur	212	210 t	—2
INDUSTRIALES Y VARIAS			
Arrocera Ega	100	100 c	
Bima	71	71 c	
Carozzi	81	81 n	
Cemento Melón	360	357 c	
Cervecerías	900	895 t	
Cintolesi	13¼	13¼ n	
Club de Golf	135.000	125.000 t	—10.000
Codina	700	700 n	
Cola	62½	62½ n	
Colorantes	89	90 t	+1
Cía. Industrial	44	45 c	+1
Copec	104	105 c	+1
Cristalerías	40	40 v	
Elect. Industrial	50	50 t	
Farmo Química	23	23 n	
Fertilizantes	48	48 n	
Fósforos	128	128 v	
Gas de Santiago	56	56 t	
Hab. Matucana	9	9 n	
Hip. de Chile	175.000	175.000 n	
Industrias Varias	62	62 t	
Inmob. San Martín	20	15 tr	—5
Insa	245	280 c	
Interamericana	32	32 v	
Interoceánica	44	45 c	+1
La Rural	110	105 t	—5
Lozas de Penco	36	37 c	+1
Lucchetti	39	39 n	
Marinetti	80	80 c	
Mol. San Cristóbal	50	50 v	
Muelles	11½	11½ c	
Naviera Arauco	67	67 t	
Naviera Coronel	300	300 n	
Pap. y Cartones	445	435 t	—10
Pesquera Iquique	14	14½ t	+½
Pizarreño	39	39 c	
Polpaico	110	110 c	
Refractarios	35	35 t	
Refinería de Viña	205	205 c	
Renta Urbana	205	202 t	—3
Saavedra Benard	190	190 v	
Sanitas	54	54 v	
Sogeco	50	51 c	+1
Sonavela	33	33 t	
Soprole "B"	3.400	3.400 n	
Tabaco	109	109 n	
Tattersall	135	140 c	+5
Teléfonos	74	70 t	—4
Universo	16	16 c	
Vapores	470	462 t	—8
Vidrios Planos	130	130 t	
Volcán	71	70 c	
METALURGICAS			
Cic	90	93 t	+3
Cobre Cerrillos	22	23 v	+1
Electro Metalúrgica	100	100 n	
Envases	12¾	12¾ n	
Fensa	12½	12 c	—½
Indac	70	70 n	
Indesa	12½	13 t	+½
Indura	11¾	11½ t	—¼
Madeco	78	78 v	
Mademsa	59	59 c	
Mec. Industrial	30	03 c	
SEGUROS			
Ch. Cons. Grales.	118	116 t	
Ch. Cons. Vida	300	300 t	
Nacional	250	265 tr	+15

Bolsa de Valparaíso

Precios al Cierre proporcionados por Jaras y Sotta
Prat 639, Fono 4917, Casilla 163-V

Precios de cierre, a las 13 hrs.:
Oro, 24.650 v.
Chile, 4.650 c.
Edwards, 450 c.
Italiano, 145 v.
Osorno, 176 t.
Sud Americano, 395
Carmen, 2 1|4 t.
Disputada, 245 c.
Huanillos, 15 v.
Merceditas, 6 v.
Monserrat, 100 c.
Presidenta, 10 c.
P. de Lobos, 69 t.
Tamaya, 110 v.
Lota, 107 c.
Ast. Habas, 94 v.
Envases, 13 1|4 c.
Fensa, 12 1|2 c.
Madeco, 78 v.
Arauco, 69 c.
Interoceánica, 46 t.
Muelles, 12 t.
Vapores, 470 v.
Carozzi, 80 c.
Cem. Melón, 362 t.
Cerv. Unidas, 890 v.
Cola, 65 c.
Copec, 103 c.
Cristales, 40 t.
Elect. Ind., 49 c.
Electomat, 18 v.
Fertilizantes, 48 v.
Giraudo, 15 v.
Gas Valpso., 42 c.
Guevara, 18 v.
Industrial, 45 t.
Insa, 280 c.
M. S. Cristóbal, 40 t.
Loza de Penco, 37 c.
Luchetti, 40 c.
Papel y C., 438 v.
Perlina, 50 c.
Pesquera, 14 t.
Pizarreño, 39 c.
Polpaico, 112 c.
Ref. Viña, 205 c.
Tabacos, 109 t.
Vidrios, 130 c.
Bellavista, 63 t.
Caupolicán, 11 3|4 t.
Concepción, 16 t.
Tomé, 65 v.
Yarur, 210 v.
Fuego, 790 v.
Gente Grande, 560 c.
Laguna B., 2.600 c.

Cambio Libre

Moneda	Comprador	Vendedor
Dólar cheque	1.105.—	1.115.—
Dólar billete	1.112.—	1.125.—
Nacional billete	26.30	27.—
Soles peruanos	44.40	46.40
Bolivianos	0.10	0.13
Uruguayos	161.—	166.—
Cruzeiros	7.80	8.50
Libras esterlinas	3.060.—	3.115.—
Francos suizos	258.—	262.—
Liras		1.82
Francos franceses		2.70
Pesetas		21.60
Marco	262.—	267.—

COBRE EN LONDRES

Primera Rueda

£ por toneladas largas.
Disponible: £ 203.10.00 comprador; £ 204.00.00 vendedor.
Fluctuación: £ 0.05.00 baja.
A 90 días: £ 204.05.00 comprador; £ 20.15.00 vendedor.
Fluctuación: £ 0.05.00 alza.
Tendencia: sostenida.
Ventas: 925 toneladas largas.

Segunda Rueda

Disponible: £ 202.15.00 comprador; £ 203.00.00 vendedor.
Fluctuación: £ 0.15.00 baja.
A 90 días: £ 203.05.00 comprador; £ 203.10.00 vendedor.
Fluctuación: £ 1.00.00 baja.
Tendencia: apenas sostenida.
Ventas: 600 toneladas largas.

Sociedades Anónim

AMAVESA: Julio 26 a Junta Ordinaria julio 30 por Memoria y Balance.

TELEFONOS: julio 26 a Junta Extraordinaria julio 2 tar Aumento de Capital.

BIMA: julio 26 a agosto ta Extraordinaria agosto 5 forma de Estatutos.

ARROCERA EGA: agosto agosto 6; Junta Ordinaria 6 por Memoria y Balance.

MERCEDITAS: julio 26 a eleva el valor nominal de ciones de $ 1 a $ 10 reduc número de acciones canje acciones de $ 1 v|n. por ción nueva de $ 10 v|n. de 1.000.000 de acciones rada de $ 10 v|n. con Fondo de Capitalización y de 1.000.000 de acciones das a $ 10. Plazo de y pago hasta el 30 de agosto ximo. La emisión liberada ne derecho a la pagada. clones de acciones se pagarán efectivo.

AVISOS ECONOMICOS CLASIFICADOS

6) ALHAJAS, JOYAS

¡NOVIOS! Para argollas, Fábrica Sostín, Nueva York 68. (6) H|O C.

13) ARTICULOS p. HOGAR

15.000, COLCHON lana, rellenó a la vista del cliente; cotíes para colchones, sommieres en todos los tipos y medidas. Hechuras a domicilio. Gálvez 1557, fono 51388. (13) H|O P.

18) ARRIENDOS OFRECEN

AGUSTINAS 619, piezas amobladas, pensión. (18) 27-7 C.

21) AUTOS Y CAM. VENDEN

VENDO estupendo Packard 40, radio, 4 puertas, seis cilindros, perfecto estado. Facilidades. Gálvez 1723. (21) 27-7 P.

24) AVES y PAJAROS

CANARIOS Flauta. Carmín, varios colores. Av. Portales 3185. (24) 25-7 P.

30) CITACIONES VARIAS

CUERPO DE BOMBEROS DE QUINTA Normal.— Primera Compañía.— Bomba "Manuel Rodríguez".— Cito a la Compañía a sesión solemne y repartición de premios para el sábado 26 del presente, a las 20 horas. Tenida: uniforme de parada.— El secretario. (30) 26-7 K.

SEXTA COMPAÑIA DE BOMBEROS.— "Salvadores y Guardia de Propiedad".— Por orden del señor capitán, cito a la Compañía a ejercicio para el viernes 25 del presente, a las 21.30 horas. Punto de reunión: el cuartel. Uniforme de trabajo.— El ayudante segundo. (30) 25-7 K.

32) COLEGIOS, INSTRUCCION

MODAS, corte y confección. Cursos rápidos. Profesora especialista. Alumnas confeccionan trajes primer mes. Clases diurnas, nocturnas. Diplomas válidos. Academia Nacional Corte y Confección. Rosas 1353. (33) H|O C

DIAZ GASCOGNE, Escuelas Politécnicas profesionales, cursos duración 1 1/2 mes; matrícula abierta, contabilidad, taquigrafía, preparación escolar, modas, corte, confección, moda infantil, cortador sastre, tejidos máquina, peluquería completa, señoras, caballeros, niños. Enseñanza rápida, práctica, individual. Diplomas profesionales. Internado femenino, señoritas provincias. Establecimiento de prestigio reconocido oficialmente Supremo Gobierno, fundado 1914. Unica dirección, Monjitas 341, fono 36856. (33) 30-7 C.

"INSTITUTO Moderno", trasladado: Compañía 3167. Excelentes, baratísimos cursos: modas, sastrería, peluquería, dactilografía. (33) 26-7 P.

MODAS, sastrería, peluquería, empleesan cursos rápidos. Diplomas. Instituto "Alonso Figueroa", Catedral 1257. (33) 26-7 P.

ESCRITURA máquina, taquigrafía, redacción, ortografía, secretarias taquígrafas, dactilógrafas, cursos diurnos, vespertinos. Instituto de Contabilidad, fundado 1922, Santo Domingo 1030. (33) 8-8 P.

36) CONSEJOS UTILES

CONSULTORIO sentimental. Discreción y éxito seguro a sus problemas. Consulte psicóloga extranjera, de 10-13 y de 14-20 horas. Huérfanos 2335-B. (36) H|6 O.

37) CONSTRUCCION

PUERTAS y ventanas, surtido completo en standard. Hacemos persianas de medida. Fábrica Record, San Diego 143. (37) H|O C.

42) DOCUMENTOS EXTRAVIADOS

HABIENDOSE extraviado cheque BD 8122130, cuenta 44014, Banco del Estado por $ 5.000, queda nulo por haberse dado aviso correspondiente. (42) 25-7 P.

DEPOSITO a plazo N.o 1009, por $ 13.587, Banco Crédito de Inversiones a nombre Ana Bosei de Koller, queda nulo por extravío. (42) 25-7 P.

42) DOCUMENTOS EXTRAVIADOS

HABIENDOSE extraviado libreta N.o 165543, de la Caja Nacional de Ahorros, perteneciente a Rebeca del Carmen Argomedo de Romero, queda nula por haberse dado aviso. (42) 25-7 P.

HABIENDOSE extraviado el título N.o 41447, por 200 acciones de Fábrica de Cemento de El Melón, a nombre de Andrés Villasante Arana, queda nulo por haberse dado el aviso correspondiente. (42) 25-7 P.

HABIENDOSE extraviado Libreta N.o 869.664, de Caja Nacional Ahorros, perteneciente a María Valdés Contreras, queda nula por haberse dado aviso. (42) 26-7 P.

45) FOTOGRAFIA, OPTICA.

CINE sonoro en su hogar. Presupuestos, fono 80768. San Diego 1363. (45) 1.o-9 P.

55) JUDICIALES y LEGALES

JUZGADO SAN MIGUEL CONCEDIO posesión efectiva herencia intestada de Armando Malocco Contardi, a Marcia Malocco Bustamante, sin perjuicio cónyuge sobreviviente, Elena Bustamante Godoy. Inventario solemne practicaré mi oficina, el 29 actual, quince horas.— Secretario. (55) 25-7 C.

QUINTO JUZGADO CIVIL MAYOR Cuantía concedió posesión efectiva de Eleodoro Aliaga Morales a Olga, Raúl, María Isabel, Berta Luisa, Eleodoro Alfonso, Luis Alfredo y Rosa Inés Aliaga Quiroz, sin perjuicio derechos doña Berta Quiroz Morales. Tramítase conforme artículos 40 y siguientes, ley 5,427.— Secretario. (55) 25-7 P.

QUINTO JUZGADO CIVIL MAYOR Cuantía concedió posesión efectiva herencia intestada de Facundo Hernández Escobar, a Pedro Antonio, Sara Filomena y Víctor Alejandro Hernández Berríos, sin perjuicio derechos cónyuge, Sara Berríos Marchant. Tramítase conforme artículos 40-44 Ley 5.427.— Secretario. (55) 25-7 P.

POR RESOLUCION DEL PRIMER Juzgado Civil de Mayor Cuantía Santiago, se concedió posesión efectiva herencia de Arturo Millard Millard a su hija legítima, Elcina Hortensia Millard Paulsen, sin perjuicio derechos cónyuge sobreviviente. Tramítase ley 5,427.— La secretaria. (55) 27-7 K.

QUINTO JUZGADO CIVIL MAYOR Cuantía concedió posesión efectiva herencia intestada de Bienvenida Concepción Prado Ruiz a Felisa, Francisco, Oscar, Delfín y Luis Salvador Ibáñez Prado; Concepción y Alejandro Ibáñez Iradi; Ilda Rosa, María Elia Rosa y Salvador Ibáñez Cáceres, y Pilar del Carmen y Jorge Mercado Ibáñez. Inventario solemne practicaré 29 actual, 15 horas.— Secretario. (55) 25, 26 y 28-7 P.

QUINTO JUZGADO CIVIL MAYOR Cuantía concedió posesión efectiva de Adolfo Segundo Adriazola Quezada a heredera testamentaria, su cónyuge, Ana Rosa Pastenes Mardones, sin perjuicio sus derechos.— Secretario. (55) 25, 26 y 28-7 P.

QUINTO JUZGADO CIVIL, RESOLUCIÓN once de julio presente año, concedió, con beneficio de inventario, posesión efectiva herencia intestada Juan Méndez Herrera, a Juan Bautista del Carmen y Sonia de las Mercedes Méndez Iturra, sin perjuicio derechos cónyuge sobreviviente, Mercedes Iturra Flores. Tramitación de acuerdo a los beneficios de los artículos 40 al 44, de la ley 5,427. (55) 27-7 K.

DON JUAN VALDES RIESCO Y SEÑORA Elvira Guzmán de Valdés, ofrecen donar al Fisco, para la construcción de un grupo escolar, un terreno ubicado en la comuna de Las Barrancas, departamento de Santiago, que tiene los siguientes deslindes: norte, señora Elvira Guzmán de Valdés; sur, José M. Guzmán Riesco, Fundo Lo Prado; oriente, Población Santa Teresita; poniente, señora Elvira Guzmán, Fundo Santa Elvira. (55) 27-7 P.

PRIMER JUZGADO CIVIL.— RESOLUCIÓN de treinta de junio de mil novecientos cincuenta y ocho, concedió con beneficio de inventario, posesión efectiva de la herencia intestada de don Víctor Abcal Fregeiro, a doña María Mercedes Cáceres Quezada, en su calidad de cónyuge sobreviviente. Tramítase conforme a los artículos 40 y 41 de la ley 5,427.— Secretaria. (55) 26-7 K.

55) JUDICIALES y LEGALES

JUZGADO CIVIL SAN MIGUEL CONCEDIÓ posesión efectiva herencia intestada Rafael Navarro Navarro, a su madre, María del Tránsito Navarro Figueroa.— Secretario. (55) 25, 26 y 28-7 P.

SOLICITA MERCED DE AGUAS.— Al señor Gobernador de Talagante.— Talagante.— Julio Vargas Sepúlveda, General de Brigada, Director de Ingeniería Militar, al señor Gobernador de Talagante expone: Que el Ejército posee en la ciudad de Talagante un predio de 60 hectáreas 8.955 mts2., adquirido a diversas personas, según consta en las inscripciones de dominio cuyas copias se acompañan. Que en el predio antes citado se construye actualmente una fábrica de fulminantes para el Ejército. Que esta fábrica necesita cierta cantidad de agua para satisfacer todas sus necesidades. Que con tal motivo se desea efectuar una captación, para lo cual es indispensable que previamente se conceda una merced de aguas. Por tanto, y en mérito a lo antes expuesto, se agradecerá al señor Gobernador quiera tener a bien conceder la merced de aguas que se solicita, correspondiente a una captación de 40 litros por segundo, a favor de la fábrica de explosivos del Ejército, en la ciudad de Talagante.— Saluda atentamente al señor Gobernador.— Julio Vargas Sepúlveda, General de Brigada, Director de Ingeniería Militar.— República de Chile.— Gobierno Interior.— Gobernación Talagante.— Talagante, 15 de julio de 1958.— Decreto N.o 61.— Vistos los antecedentes presentados por el interesado y la facultad que me confiere el artículo 261 del Código de Aguas, decreto: Publíquese la solicitud por una merced de agua para regadío, uso industrial y fuerza motriz, presentada por el señor Julio Vargas Sepúlveda, General de Brigada, Director de Ingeniería Militar, a favor de la Fábrica de Explosivos del Ejército, ubicada en Talagante, por tres veces consecutivas, dentro del plazo de 60 días, a contar desde esta fecha, en el periódico "El Regional" de este departamento, y en un diario de Santiago, que a la vez es de cabecera de provincia, por cuenta del interesado. Las oposiciones a esta solicitud, si las hubiere, deberán ser presentadas a esta Gobernación dentro del plazo de 30 días, contados desde la última publicación. Comuníquese y publíquese.— Armando Ulloa Duncan, Gobernador.— Ricardo Novoa Céspedes, Of. Asesor. (55) 24-7 C.

PRIMER JUZGADO CIVIL, RESOLUCIÓN veintitrés julio presente año, concedió posesión efectiva herencia testada Emilio Mario Dueñas Bambach a Filomena Ester Quintana Salas viuda de Dueñas.— El secretario. (55) 25, 26 y 28-7 P.

NOTIFICACION.— PRIMER JUZGADO de Civil, expediente 37537, caratulado "Manríquez, Liborio, con García, Enriqueta", nulidad matrimonio, dictose auto prueba: Santiago, junio veinticinco 1958.— Vistos: Recíbese causa prueba, fijándose como hechos controvertidos los siguientes: 1) Si matrimonio celebrose ante Oficial del Registro Civil incompetente 2) Cuál era el domicilio de las partes a la fecha del matrimonio, y su residencia en tres meses anteriores.— Briones.— Acuña.— En consecuencia, notifico auto prueba precedente a Enriqueta García Berroncal.— Secretario. (55) 26-7 P.

TERCER JUZGADO CIVIL.— AUTOS nulidad matrimonio Encina Jara, Luis H., con Fernández Sáez, Amanda Aída, ordenose notificar avisos siguiente auto prueba. Santiago, julio cinco de 1958. Vistos: Se recibe a prueba la causa, por el término legal y se fija como hecho controvertido el siguiente: Domicilio y residencia de los contrayentes a la fecha de celebración del matrimonio y durante los tres meses anteriores a la manifestación. Garbarini. Fernández. Consecuencia, notifico demandada citada autos mencionada, efectos legales.— Fernández, Secretario. (55) 26-7 P.

SEGUNDO JUZGADO CIVIL CONCEDIÓ, con beneficio inventario, a Julia y Víctor Fornes Ibar, posesión efectiva de don Julio Fornes Durán, sin perjuicio derechos cónyuge sobreviviente, doña Clara Toro Arraño. Inventario solemne practicaré mi oficina, el veintiocho actual, quince horas.— Secretaria. (55) 25-7 P.

55) JUDICIALES y LEGALES

SOLICITA MERCED DE AGUA PARA regadío.— Señor Intendente: Vicente Torres Balbo, casado, carnet N.o 193503, de Concepción, y domiciliado en calle Pedro Aguirre Cerda 970, Angol, viene en solicitar una merced de agua para regadío en su fundo "Quilpué", ubicado en esta comuna, camino a Pellomenco. El agua que solicito es del estero de las quebradas Los Colihues, del deslinde de mi fundo con la Hijuela N.o 2, de propiedad de la señorita María Bravo Poblete, para continuar dentro de mi fundo, recibiendo toda el agua de siete quebradas para formar un solo canal, hasta llegar a la entrada en la parte donde construiré la bocatoma y desde aquí llevaré esta agua por un canal a tajo abierto, haciendo un recorrido de dos mil quinientos metros, más o menos, dentro de mi fundo, para luego vaciar esta agua al río Vergara. La extensión total de los terrenos que trata de regar son 30 hectáreas, o sea, una parte de mi fundo Quilpué, que tiene un total de 474,72 hectáreas, y la calidad de los terrenos es arcilloso arenoso. Acompaño los siguientes documentos: Escritura de Inscripción del Registro de Propiedades, memoria explicativa, presupuesto de las obras proyectadas de los terrenos por regar, un plano de situación de la merced que solicito, todo, en duplicado y comprobante de ingreso de la Tesorería Provincial pagando el derecho de la merced de agua. Por tanto, ruego a US. ordenar la publicación de esta solicitud por mi cuenta, de conformidad al Código de Aguas, pasados treinta días después de la última publicación, en caso de no haber oposición y si las hubiere ponerlas en mi conocimiento para poder contestar. Solicito, además, darme por Secretaría un recibo en que se exprese el día y hora de la solicitud y documentos que se acompañan. Dios guarde a US. Vicente Torres Balbo. República de Chile. Gobierno Interior. Intendencia de Malleco. Angol, ocho de julio de mil novecientos cincuenta y ocho. La solicitud que antecede fue presentada en Secretaría de esta Intendencia, hoy a las quince horas.— Mario Meza Barros, Secretario Asesor.— República de Chile. Gobierno Interior. Intendencia de Malleco: Angol, ocho de julio de mil novecientos cincuenta y ocho. Providencia número ciento sesenta y cinco. Por presentada la solicitud de merced de agua para regadío del señor Vicente Torres Balbo, remítase una copia a Junta de Vigilancia respectiva y publíquese por tres veces en "El Malleco", de Angol, y en "La Nación", de Santiago, de conformidad al artículo doscientos sesenta y uno del Código de Aguas. F... 19-L... 19.— Arnoldo Stegmann Putscho, Intendente de Malleco. Mario Mesa Barros, Secretario Asesor. (55) 26-7 C.

QUIEBRA ESTANISLAO TAPIA RIVERA.— Cuarto Juzgado Civil.— Convenio: 1) Pagará totalidad pasivo, sin intereses, en siete cuotas trimestrales, la primera 180 días después de ejecutoriado el convenio, siendo primera cuota de cuatro millones, siguientes tres millones y última, $ 2.964.462; 2) Distribución se hará en proporción a monto de créditos; 3) Tomará seguro incendio sobre totalidad existencias industria, útiles, enseres y productos elaborados; 4) Habrá una comisión representantes acreedores privilegiados, valistas y fallido, para que con las facultades del interventor controle operaciones fallido y efectúe pagos a acreedores". En junta acreedores celebrada día 21 julio 1958, acreedores concurrentes aprobaron convenio anterior, designando comisión interventora señores Augusto Anguita Cousiño, Agustín Insulza Fuentes y Mario Jara Villalón. Previa certificación del secretario acerca de haberse aprobado el convenio por todos los acreedores concurrentes, que representan más de tres cuartas partes del pasivo con derecho a voto, Juzgado proveyó: "Santiago, 22 de julio de 1958.— En mérito del certificado que precede y lo dispuesto en el artículo 153 de la Ley de Quiebras, téngase por acordado el convenio y háganse las publicaciones legales de rigor.— Poblete, juez.— Pérez, secretario".— Se notifica acuerdo a acreedores no concurrentes a la Junta.— Secretario. (55) 25-7 P.

55) JUDICIALES y LEGALES

TERCER JUZGADO CIVIL.— AUTOS nulidad matrimonio Rojas Caracciolí, Jorge, con Lamos Fierro, Raquel del C., ordenó notificar sentencia de 18 abril último, declaró nulo matrimonio celebrado Circunscripción N.o 1, Yumbel, Inscripción N.o 21, R. 1, 12 abril 1947, por incompetencia Oficial lo celebró. Ordenose consulta Iltma. Corte. Garbarini, Fernández, Secretario. Consecuencia, notifico efectos legales sentencia aludida, a demandada Raquel del C. Lamos Fierro. —Fernández, Secretario. (55) 26-7 P.

QUINTO JUZGADO CIVIL MAYOR Cuantía, resolución 18 julio, declarose yacente herencia de Eugenio Iriondo Goicochea, y desígnose curador de ella a Juan Ojeda Castillo.— Secretario. (55) 26-7 P.

NOTIFICACION Y REQUERIMIENTO. Ante Cuarto Juzgado Civil Mayor Cuantía Santiago, presentóse Humberto Herrera Benavides, comerciante, Ahumada 131, oficina 623, Santiago, lo principal exponiendo: que Pedro Rojas Céspedes sastre, por sí y representando Ana Céspedes Moya vda. de Rojas, labores casa, ambos domiciliados Las Enredaderas 2516, Santiago, constituyéronse sus deudores por $ 300.000, según escritura 21 junio 1957, ante Notaría Marín, dicha cantidad obligarónse cancelarla plazo seis meses, contados esa fecha, más intereses pactados. Para garantizar deuda, demandados constituyeron hipoteca sobre inmueble su domicilio inscrita fojas 2.469, N.o 3.875, Registro Hipotecas Conservador Santiago 1957. No habiéndose pagado deuda, encontrándose vencido plazo y lo prescrito artículos correspondientes, interpone demanda ejecutiva contra indicados demandados por $ 300.000, intereses y costas. Primer otrosí, señala bien embargo inmueble hipotecado individualizado. Segundo, acompaña primera copia escritura aludida. Tercero, designa patrocinante y confiere poder a Juan Riesco Gálvez, Ahumada 131, oficina 623, Santiago. Juzgado fecha siete marzo 1958, proveyó: lo principal, despáchese; otrosíes primero y tercero, téngase presente; al segundo, como se pide. Meersohn. Juez Pérez. Secretario. Fojas cinco, notificación avisos, vista imposibilidad ubicar demandada Ana Céspedes. Juzgado proveyó: Santiago, 14 abril 1958. Previamente remítase oficio a Dirección Registro Civil; Carabineros y Dirección Correos y Telégrafos, fin establecer probable domicilio demandada. Pérez, Juez subrogante. Hameau, secretaria subrogante. Cumplidos trámites ordenados sin resultados positivos, Juzgado proveyó: Santiago, 11 de julio de 1958. Vistos: con el mérito de los antecedentes producidos se acoge lo pedido a fs. 5 y hágase la notificación por medio de tres avisos en "La Nación", tres en "El Debate", fuera del que corresponda en el "Diario Oficial". Poblete, juez; Pérez, secretario. Fojas once, solicita notificación extractada y requerimiento demandada. Juzgado fecha 17 julio 1958, proveyó: como se pide. Poblete, Pérez. Fecha diez marzo 1958, despachóse mandamiento ejecución y embargo contra demandados indicados, por $ 300.000, intereses y costas, designádolos depositarios provisionales bajo responsabilidades legales. Por tanto, notifico y requiero de pago a Ana Céspedes Moya vda. de Rojas, demandada ejecutiva mandamiento ejecución y embargo y demás actuaciones extractadas precedentemente.— Secretario. (55) 25-7 P.

QUINTO JUZGADO CIVIL MAYOR Cuantía, Secretaría, 29 actual, 15 horas, continuaré diligencia inventario solemne bienes menores Peña Navarro, en autos sobre remoción curador, de Primer Juzgado.— Secretario. (55) 26-7 P.

PRIMER JUZGADO CIVIL CONCEDIÓ posesión efectiva herencia intestada doña Clara Berman Bersutsky, hijos: Sofía, Luisa y Fanny Berman Berman; nietos: Susana Libertad, Isaías Félix, Felisa América y Ana Victoria Berman Kohen. Inventario solemne bienes causante practicaré secretaría Juzgado, Bandera 342, 26 actual, diez horas.— Secretario. (55) 25-7 P.

55) JUDICIALES y LEGALES

QUINTO JUZGADO CIVIL MAYOR Cuantía, concedió posesión efectiva herencia intestada de Sara Luisa Moyano Maraboli, a María Isabel Poblete Moyano. Tramítase beneficios artículos 40-44 Ley 5.427.— Secretario. (55) 25-7 P.

NOTIFICACION.— TERCER JUZGADO Civil.— Presentose don Eufemio Tillería Quezada, empleado, San Francisco 234, solicitando nulidad su matrimonio celebrado con doña Viviana Lozano Oresque, profesión y domicilio actual ignora, el 16 de abril de 1927, Inscripción 9, Reg. 1, ante Civil Purén, N.o 3, Traiguén, por incompetencia Oficial lo celebró, no tener contrayentes residencia, domicilio su jurisdicción. Acompaña documentos, se fije domicilio urbano, notificación avisos y poder. Tribunal proveyó: Santiago, marzo treinta y uno de 1958. A lo principal, por interpuesta la demanda, traslado, al primero, por acompañados documentos, al segundo y tercero no ha lugar; cuarto, téngase presente. Garbarini. Fernández. Agotadas diligencias y oficios, Tribunal ordenó con fecha julio once de 1958: Notifíquese a doña Viviana Lozano Oresque, por medio tres avisos La Nación, Debate, correspondiente Diario Oficial.— Garbarini. Fernández. Consecuencia, notifico demandada citada, efectos legales posteriores nulidad su matrimonio mencionado.— Fernández, Secretario. (55) 26-7 P.

94) REMATES

REMATE JUDICIAL, ORDENADO por Sexto Juzgado Trabajo, juicio "Contreras, Luis, con Castaño, Antonio", efectuarase sábado 26, 11 horas, Catedral 1249, registradora eléctrica "National".— Mario Undurraga, martillero público. (94) 26-7 P.

REMATE. — EXPEDIENTE ECHEGOYEN con Bravo, Tercer Juzgado de Mayor Cuantía en lo Civil de Santiago.— El 11 de agosto próximo, a las 15 horas, se rematará ante el Tercer Juzgado mencionado, una parcela en Paine, camino de Talagante, de don Hernando Bravo, rol 653, por el mínimo de $ 211.333,34, precio al contado. Bases y antecedentes, en secretaría, expediente citado.— Santiago, 19 de julio de 1958.— El Secretario. (94) 25-7 P.

IMPORTANTE Y GRAN REMATE DE menaje de casa y camioneta Pick-Up, mañana viernes 25 de julio, a las 10.30 y 15 horas adelante, en Monjitas 625, por orden de Sucesión de la señora Juana Metzdorf viuda de Gabler, Aquiles Rivera, Rubén Trucco, Oscar Silvestre, Francisco Santiago, Luis Zamorano, Florencio Gana, Federico Vidal, Oscar Zavala, León Herman, Guillermo Madariaga, Raúl Hutz, Jeckel Bendert, Edmundo Lagos, Manuel Aguilar, Carlos Muñoz, María Morales, Jean Norse, María Morandé, Alberto Pardo, Max Krauss, Paulina Trumper, Carlos Villalobos, Alejandro Aravena, Nora Candoli, Rebeca Días, Ursula Palma, Nataniel Páez, Tomás More, José Villalón, Olga Urízar, Aquiles Riveros, María Durán, Alejandro Ossa, Reginaldo Tejada, Vicente Claro, Ernesto Zapata, Antonio Cabello, Enrique Mayer, Pepa Kileiner, Ambrosio Gambino, Clínica Alfombras, Segundo Salinas, Santiago O'Ryan, Alberto Sepúlveda, Laura Ellwanger, Rebeca Kaulén, Ernesto Ebents, Rolf Bucher, Silvio Nieto.— A la vista.— Carlos Schmidt R., Carlos Schmidt V., martilleros públicos. (94) 25-7 P.

POR ORDEN DEL SINDICO DE Quiebras de Santiago, la Caja de Crédito Popular rematará el día 31 de julio de 1958, a las 3 P. M., en Maruri N.o 849, buffet, mesa comedor, 6 sillas y ropero, con mínimo de $ 59.024, correspondiente al juicio ley 4.702, caratulado Chechenitzky con Romero, seguido ante el Juzgado de San Miguel. (94) 25-7 P.

REMATE.— ANTE QUINTO JUZGADO Civil Mayor Cuantía, Santiago, rematarase 14 agosto próximo, 16 horas, fundo Pillanco, ubicado Subdelegación Quepe, comuna Freire, departamento Temuco. Mínimo subasta, $ 1.400.000. Garantía, $ 140.000. Demás bases, juicio "Banco Estado con Aguirre y Bruna Ltda." — Secretario. (94) 25-7 P.

REMATE CASIMIRES.— ORDEN ANTONIO Ceruzzi, Bandera 665, 21 al 26 julio, a las 11 y 17.30 horas.— Germán Geell, Manuel Montero, martilleros públicos. (94) 25-7 P.

94) REMATES

POR ORDEN DEL SINDICO DE Quiebras de Santiago, la Caja de Crédito Popular rematará el día 31 de julio de 1958, a las 3 P. M., en Maruri 849, radio Philco, con mínimo de $ 84.480, correspondiente al juicio ley 4,702, caratulado Azócar con Fontecilla, seguido ante el Quinto Juzgado de Mayor Cuantía Civil. (94) 25-7 P.

POR ORDEN DEL SINDICO DE Quiebras de Santiago, la Caja de Crédito Popular rematará el día 31 de julio de 1958, a las 11 A. M., en Matucana 33, mesa comedor, buffet y 6 sillas, con mínimo de $ 44.870, correspondiente al juicio ley 4,702, caratulado Dujonne con Santana, seguido ante el Cuarto Juzgado de Mayor Cuantía Civil. (94) 25-7 P.

POR ORDEN DEL SINDICO DE Quiebras de Santiago, la Caja de Crédito Popular rematará el día 31 de julio de 1958, a las 3 P. M., en Maruri 849, licorera, 4 sillas, con mínimo de $ 24.627, correspondiente al juicio caratulado Serman con Barahona, seguido ante el Tercer Juzgado de Menor Cuantía Civil. (94) 25-7 P.

REMATE TIENDA Y CASIMIRES. — Orden Veloso y Cía., y S. Moraga, Puente 631, 21 al 26 julio, a las 11 y 17.30 horas.— Germán Geell, martillero público. (94) 26-7 P.

MIGUEL HERRERA, MARTILLERO público, rematará 31 de julio, 15.30 horas, en Compañía 1357, por orden del Segundo Juzgado del Trabajo, en juicio Ortega con Villalba y López, las siguientes especies: 42 sacos de cal, 60 sacos de cemento, 7 rollos alambre malla, 60 planchas de pizarreño, 117 tubos cemento, 10 caños pizarreño, 7 planchas volcanita, 9 tiras cañerías galvanizadas, 3 estanques pizarreño, de 50, 100 y 500 litros. (94) 26-7 P.

POR ORDEN DEL SINDICO DE Quiebras de Santiago, la Caja de Crédito Popular rematará el día 31 de julio de 1958, a las 3 P. M., en Maruri N.o 849, una motoneta Vespa 1956, con mínimo de $ 210.140, correspondiente al juicio ley 4.702, caratulado Soc. Pascal y Cía. con Morice, seguido ante el Quinto Juzgado de Mayor Cuantía Civil. (94) 25-7 P.

POR ORDEN DEL SINDICO DE Quiebras de Santiago, la Caja de Crédito Popular rematará el día 31 de julio de 1958, a las 3 P. M., en Maruri N.o 849, una máquina enfardadora Oliver a tiro, de tractor con motor Wissonsin, con mínimo de $ 1.144.438, correspondiente al juicio ley 4,702, caratulado Cía. de Petróleos de Chile con Galleguillos, seguido ante el Juzgado de La Serena. (94) 25-7 P.

POR ORDEN DEL SINDICO DE Quiebras de Santiago, la Caja de Crédito Popular rematará el día 31 de julio de 1958, a las 3 P. M., en Maruri 849, sofá, 2 sillas, velador y mesita de centro, con mínimo de $ 51.810, correspondiente al juicio ley 4,702, caratulado Chechenitzky con Castillo, seguido ante el Juzgado de San Miguel. (94) 25-7 P.

REMATE.— QUINTO JUZGADO CIVIL Mayor Cuantía.— Por resolución este Tribunal, próximo 29 agosto, 15 horas, se rematará inmueble ubicado Avenida Tobalaba 1455, inscrito fojas 10098, N.o 14669, Registro Propiedades Conservador Bienes Raíces, Santiago, año 1956. Mínimo, $ 5.000.000. Garantía, $ 500.000. Demás bases y antecedentes, en Secretaría Tribunal, juicio "Palacios, Guillermo, con Quinzio, Fernando".— El Secretario. (94) 25-7 P.

REMATE DEL MENAJE DE CASA, amoblados de living, comedor, dormitorios, escritorio, refrigerador, radioelectrola y menaje de casa en general, el sábado 26 de julio, a las 3 P. M., en calle Marta Arteaga 1163, A. Por orden la señora Ana María Ortiz, A. Rivera, Fco. Santiago, O. Silvestre, Luis Zamorano, Florencio Gana, Silvio Núñez.— A la vista hoy.— Carlos Schmidt R., Carlos Schmidt V., martilleros públicos, Moneda 1382, teléfono 69352. (94) 26-7 P.

Agencia de "La Nacion"
ROBERTO CARRASCO ORTEGA
ARTURO PRAT 1561

94) REMATES

REMATE MENAJE, ORDEN res Sergio Vial, E. Figueroa, veros, A. Rivera, J. Maturana, Cavagnaro, E. Cessa, R. Goldtein, S. Macera, R. Valenzuela, L. Ovalle, C. Mandiola, E. Labra, Dublé 1880, sábado, 3.30 P. M.— mo Gómez, Carlos Saxton, ros públicos. (94)

REMATE DEL MENAJE DE por orden de la señora Luisa de Gallardo Nieto, y A. Belmar, P. P. de Pereira, rada, M. O. de Knauer, E. E. Wetzstein, M. Musalem, de Castro, J. Cintolesi, B. Wilson, E. v. Schroeders, no, F. Ansaldo, Edo. Wagner, L. Hurtado, C. Estrada, S. de Ferrari, A. Echeverría, C. Sanfuentes, ne, E. Montero, P. Reynaldo, zaguirre, E. Koch, Suc. J. Cssiery, R. Toro, O. nez, T. Pereira, E. S. de te, J. M. R., S. Valdés, de Figueroa, A. G. H. de L. P. de Vicuña, M. L. de ra, B. Eyzaguirre, M. Suc. M. S. Morel, E. A. P. Cotapos, R. Navarrete, de Renjifo, A. Pose, A. H. de Larraín, T. Barros, Torres, R. Montero, A. ñana sábado, a las 10.30 de la na, en Arturo Prat 1278.— ta hoy, de 3 a 6.30 P. M.— Eyzaguirre Lyon, Roberto sa, Alberto Soffia Opazo, vas Guzmán, martilleros (94)

REMATE SEMANAL DE de casa, viernes 25 de julio, a 12.30 y 3 de la tarde Compañía 1390, por orden de nio Margozzini, José Quintana, los Iracán, Mauricio Rosemblatt, sé Aldesberg, Adriana Jiménez, dora de Contreras, Vicente lida, Delia Astorga, Carlos nán Lacalle, María de Dufo, pita Saavedra, Fernando Oscar Cabezas, Federico Gloria Nistal, Laura Figueroa, de Hepp, Amada Cortés, Química, Carlos Fernández, Fernández, Carlos del Villar, Orpinas, Luis Peralta, Rubén Oriana Díaz, Domingo del quel Corsiglia, Marcelo Krausse, Alfredo Fernández, Hoffman, Matilde Molina, Gómez, Augusto Rivera, Alfredo tínez, Luis Calderón, Manuel te, Pedro Muñoz, Luis los Swirburn, Claudio Bravo, Fuentes, Fernando García, Francesa, Carlos Raffo, N. ta Guerrero, Adolfo Mondino, garita Díaz, Raimundo Yolanda Vera, Raquel to Tocámelo, Rosa de Saavedra, Sofía Huerta, cigalupo, Alicia de Jara, ta, Sebastián Cattan, Hilde de Wegener, Heriberto Luis Jiménez, Otto Marcus, Valdés, José Silva, Emeterio ño, Juan Misteta, Manuel González, Sastrería Flores, lencia, Carlos Leighton, rela, Tobías Berg, Abel Humberto Gabella, Marta Eduardo, Elena Mandiola, Campaña, Tulio Díaz, Juan Marcial Acevedo, Jorge cos Cariola, Eduardo de Fabres, Horacio Torres, Ceardi, Raúl Donoso, rro.— A la vista.— Schmidt, Gustavo martilleros públicos. (94)

REMATE MENAJE DE CASA, bado 26 de julio, a las Cabo Arestegui 2436, por Adriana Velasco de Ghirardelli, A. Casas, Aída Albornoz, Santiago Federico Hamlet, Inés Rivera, nuel Silva, Héctor Francisco, Ramón Rodríguez, S. cardo Hernández, Pedro Llona, Sergio Navarro, terrica, Carlos Pérez, man.— A la vista.— Alfredo Schmidt, Gustavo Echeverría, martilleros públicos. (94)

97) SASTRERIA

CASIMIRES desde $ 1.150 el Depósito directo de fábrica, lazar, Avenida Bernardo 2783, esquina Libertad. (97)

SASTRERIA Salazar, caballeros, extenso surtido, corte Precios, incompetibles. Avenida nardo O'Higgins 2783, esquina tad

"LAS NOCHES DE CABIRIA".— Este es el título de la sexta [illegible] a dirigida por Federico Fellini, el joven director italiano que, luego de su labor en el film "La calle", ha pasado a ser una de las más importantes autoridades cinematográficas de Europa y América. "Las noches de Cabiria" narra la patética historia de una pobre mujerzuela de temperamento sentimental, que afanosamente busca el amor, confiando que al hallarlo algún día, encontrará su redención. Giulietta Massina, la misma intérprete de "La calle", encarna a Cabiria, realizando una labor tan descollante que le ha valido 15 premios mundiales. Este hermoso film italiano se estrenará en breve en Santiago

"S. O. S. Scotland Yard" se estrena hoy en tres cines

En los cines Bandera, Dante y Lo Castillo será estrenada hoy la película de la Organización Rank, rodada en Eastman Color, intitulada "S. O. S. Scotland Yard".

Se trata de una muestra fílmica de acción, cuyo tema gira en torno al rapto de una criatura y de la acción desplegada por la famosa entidad policiaca de Londres.

Intervienen en los papeles centrales de esta película Jualia Arnall y David Knigth, cuyo libro original pertenece a Janet Green.

Films que siguen en cartel

"CANCION INOLVIDABLE". — La película en tecnicolor que relata la vida de Frederic Chopin, "Canción inolvidable", protagonizada por Paul Muni, Merle Oberon y Cornel Wilde, se exhibirá desde el lunes en el cine continuado Sao Río.

"LOS AMANTES DE CARMEN".— La creación de Rita Hayworth, y de Glenn Ford, "Los amantes de Carmen", versión libre de la hermosa ópera de Bizet, se exhibirá desde el martes en el cine rotativo Ro.

"EL PUENTE SOBRE EL RIO KWAI". — La película "El puente sobre el río Kwai", se está exhibiendo en su 11.a semana en el cine Windsor.

Función infantil:

8 velitas apaga hoy el "Club del tío Alejandro"

Esta noche, a las 22 horas, se presentará el Club del Tío Alejandro en el Teatro de la SATCH, celebrando sus ocho años de existencia. Esta institución infantil, la más numerosa del país, mostrará los resultados de sus cursos de guitarra, arte folklórico infantil y rondas, cursos todos a cargo de profesores especializados. Lucida intervención tendrá el Grupo de Rondas que dirige el joven pianista René Calderón. El programa consulta también dos bautizos artísticos, ceremonias ya tradicionales en el Club. Kika será madrina de la pequeña Dina León, muy aplaudida en bailes y canciones españolas; y Alina Cortés será la madrina de María Molina, intérprete de canciones chilenas.

Esta "Revista Infantil", que ha sido escrita por René Largo Farías, contará con la animación de tres pequeños locutores: María Acevedo, de 15 años; Rodrigo Espejo, de 13 y el británico Ronald Felton, de 9 años.

"Adiós a las armas" sigue exhibiendo el cine Ducal

Selznick ha juntado a Hudson y Miss Jones con un reparto de excelente categoría, incluyendo a Alberto Sordi, Kurt Kasznar, Mercedes Mac Cambridge, Oscar Homolka, Esaine Stritch, Leopold Treiste y Franco Interlenghi. Hizo buen uso de las impresionantes Alpes, y el tenebroso fondo de la guerra... Miss Jones, Hudson y De Sicca, entregan excelentes performances.

Es la obra de Hemingway una novela que trata de la Primera Guerra Mundial, "Adiós a las armas", que ha sido transferida a la escena por David O. Selznick Las estrellas son Rock Hudson y Jennifer Jones.

J. José Castro

Teresa Quesada

Domingo Santa Cruz

INSTITVTO DE EXTENSION
MVSICAL
VNIVERSIDAD DE CHILE
XVIII TEMPORADA OFICIAL DE LA
ORQUESTA SINFONICA DE CHILE
HOY VIERNES, A LAS 19 HORAS, EN EL
TEATRO ASTOR
PROGRAMA

HINDEMITH: Obertura "Neues vom Tage"
BRAHMS: Concierto N.o 2, para piano y orquesta, en Si bemol mayor
SANTA CRUZ: Preludios Dramáticos
WERNER EGK: Suite Francesa

DIRECTOR: JUAN JOSE CASTRO — SOLISTA: TERESA QUESADA
ESTE CONCIERTO SE REPETIRA EL DOMINGO A PRECIOS REDUCIDOS
Entradas en venta: 52, a .... $ 500.—
Las funciones de cine del Teatro Astor se realizarán normalmente a las horas fijadas

Publicidad Cóndor

HOY Tarde, 19.15 horas
SATCH GRANDIOSO EXITO!!!
ESPECTACULO de
IMPERIO ARGENTINA
CON SU PRIMER BAILARIN
ANGEL PERICET
¡Ultima Semana!
HORARIO Sábado y domingo, tarde y noche
HOY, VERMUT, 19.15 HORAS
Homenaje a la Sociedad Autores de Chile por la Cía. Imperio Argentina, con la participación del barítono chileno HERNAN PELAYO.

HOY · Cine RIO
MONJITAS 743 · FONO 33550
DE 11 A.M. A 24 HORAS
UNA PELICULA EXTRAORDINARIA
"Soy una gitana... Y NO DISTINGO EL BIEN DEL MAL.
RITA HAYWORTH · GLENN FORD en
"LOS AMANTES de Carmen"
(THE LOVES OF CARMEN)
TECHNICOLOR
con RON RANDELL · VICTOR JORY · LUTHER ADLER
(MAYORES)
COLUMBIA PICTURES

B. B. EN UN FILM HECHO A SU MEDIDA.— A la cinta de Chaplin sucederá en la pantalla del Lido un film que se titula "La Parisienne", y que los franceses han hecho a la medida exacta de los atributos físicos de la cautivadora B. B., iniciales con que hoy se denomina en todas partes a Brigitte Bardot. Esta joven actriz, a quien le ha bastado con rodar media docena de películas, para hacerse tan popular como la Sagan en las letras, y como Buffet en la pintura, realiza, en su nueva labor fílmica, un verdadero record de sex-appeal. Así como hace veinte años Greta Garbo conquistó a los públicos de todo el mundo con la vida interior que reflejaba en la mirada, Brigitte Bardot apasiona a los espectadores de hoy con el triunfo de sus formas esculturales, que parecen cinceladas por las manos de Fidias. En "La Parisienne", los encantos de B. B. surgen realzados por el color, y el tema mismo del film encaja, como anillo al dedo, con la modalidad personal de la artista, a cuyo lado actúa, como galán, un astro francés bastante conocido por nuestro público: Henri Vidal.

GUIA DEL ESPECTADOR

TEATROS

ANTONIO VARAS.— A las 19 horas: Discípulos del miedo.

CAMILO HENRIQUEZ.— A las 19 horas: Viaje feliz, Donde aparece la cruz, Cartas de amor de Lord Byron.

CAUPOLICAN.— Noche: Boxeo profesional.

COUSIÑO.— V. y N.: Cía. de Revistas Humoresque.

L'ATELIER.— A las 19 horas: El prestamista.

MARU.— V. y N.: El hombre del siglo.

OPERA.— V. y N.: Cía. de Revistas Bim Bam Bum.

PETIT REX.— Noche: Danger ous corner (Esquina peligrosa).

PRINCESA.— V. y N.: Cía. de Revistas Picaresque.

SATCH.— Noche: Cía. de Revistas de Imperio Argentina.

TALIA.— A las 19 horas: Matrimonio para tres.

CINES

ALAMEDA.— R.: Continente perdido, Luces de candilejas.

ALCAZAR.— R.: Sucedió en Montecarlo, Melba.

ALMAGRO.— R.: Buenos Aires, mi tierra querida, La cabalgata del circo.

ALHAMBRA.— R.: Los dos huerfanitos, Idolos de ébano.

AUDITORIUM.— R.: 18 años, Not. y Agregados.

AMERICA.— R.: Atila frente a Roma, Marcado para morir, La furia de los justos.

ANDES.— R.: Más corazón que odio, El valle de la muerte, Dibujos animados.

APOLO.— R.: En las tinieblas, Falso orgullo, Fórmula de amar.

ASTOR.— M., V. y N.: El incomparable Goldfrey, Noticiario.

AVENIDA MATTA.— R.: Cada bala una vida, Ataque, La mujer del otro.

BANDERA.— M., S., V. y N.: S. O. S., Scotland Yard, Not.

BALMACEDA.— R.: Honrarás a tu madre, Mi tío Jacinto.

BAQUEDANO.— R.: Bandidos, Hermanos en armas.

BLANCO ENLACADA.- R.: El peor pecado, La gitana blanca, El mar no perdona.

BRASIL.— R.: Idolos de ébano, El paso de la cañada, Fantasmas del mar.

CAPITOL.— R.: Gigante, Baluarte montañoso, Ataque en los mares de la China.

CARRERA.— R.: Fuego en tus labios, Jesse James contra los Dalton.

CALIFORNIA.— M., V. y N.: Los verdes años, Noticiario.

CENTRAL.— M., V. y N.: La leyenda de los perdidos.

CERVANTES.— M., V. y N.: La leyenda de los perdidos. Not.

CINELANDIA.— R.: Camino de la vida, Not., Agregados.

CINE RIO.— R.: Los amantes de Carmen, Not.

CITY.— R.: Venganza mortal, Not.

CINE SUR.— R.: Proa a las nubes, Mi vida empieza en la Malasia.

COLON. R.: La vuelta al mundo, Chaplin en líos de amor, Los tres chiflados, Dibujos, Agregados.

CONTINENTAL.— R.: Pobres millonarios, Not., Agregados.

CHILE.— R.: El mar no perdona, La prisionera del Kremlin, Demonios del cielo.

DANTE.— M., V. y N.: S. O. S., Scotland Yard. Not., Agregados.

DUCAL.— M., V. y N.: Adiós a las armas, Not.

EGAÑA.— R.: Sucedió en Montecarlo, Escándalos en París.

EL GOLF.— M., V. y N.: El príncipe y la corista. Not.

EL SALTO.— R.: Reportaje sensacional, Escuela para casadas, Los tres García, Malaya.

ESMERALDA.— R.: Demonios del aire, Sin ley y sin alma.

FLORIDA.— R.: Amor en la tarde, Not.

GRAN AVENIDA.— R.: Demonios del aire, Sin ley y sin alma.

HOLLYWOOD.— R.: Mujercitas, Festival de Tom y Jerry.

HUELEN.— M., V. y N.: Las estrellas del Ballet Ruso.

IDEAL CINEMA.— R.: Baluarte montañoso, Gigante, El prisionero.

IRIS.— R.: Mi viudo y yo, Rififi entre los hombres.

ITALIA.— R.: Carrera de la suerte, Doble chantaje, Not. chileno.

KING.— M., V. y N.: El último cuplé. Not

LAUTARO.— R.: Cantemos, corazón, La simuladora, Una rubia secuestrada.

LAS LILAS.— M., V. y N.: La canción inolvidable, Not.

LIBERTAD.— R.: Honrarás a tu madre, Mi tío Jacinto.

LIDO.— M., V. y N.: Don Quijote, Not.

LIRA.— R.: La dama y el vagabundo, Svengali, Los tres bravos amigos.

LO CASTILLO.— M., V. y N.: S. O. S., Scotland Yard. Not.

LO FRANCO.— R.: Fiesta en el corazón, La mujer del otro, Moby Dick.

MAYO.— M., V. y N.: Don Quijote, Not.

MARCONI.— R.: Criminal a bordo, La salamandra de oro.

METRO.— M., V. y N.: Los verdes años, Not.

MIAMI.— R.: Entres dos enemigos, Not.

MINERVA.— R.: El quinteto de la muerte, Secretos del capitán Holland.

MIRAFLORES.— R.: Semilla de maldad, Las águilas, Agregados.

MISTRAL.— R.: Continente perdido, Luces de candilejas.

MONUMENTAL.— R.: La furia de los justos, Ataque en los mares de la China, Beau Brummell.

MODERNO.— R.: La rubia secuestrada, La simuladora, Intolerancia.

NACIONAL.— R.: Pánico mortal, Vasallos del mal, Demonios del cielo.

NAVIA.— R.: Burlador burlado, Cerebro atómico.

NILO.— M., V. y N.: Don Quijote, Not.

NORMANDIE.— R.: Máscara púrpura, El robo del siglo.

NOVEDADES.— R.: Extraña obsesión.

O'HIGGINS.— R.: Honrarás a tu madre, Mi tío Jacinto.

PACIFICO.— M., V. y N.: Tifón en Nagasaki, Not.

PRAT.— R.: Pánico mortal, Vasallos del mal, Demonios del cielo.

PALACE OVALLE.— Descanso.

PALMILLA.— R.: Cuando el amor es pecado, La importancia de llamarse Ernesto.

PLAZA.— M., V. y N.: Tifón en Nagasaki, Not.

PEDRO DE VALDIVIA.— R.: Cuando los duendes cazan perdices.

PORTUGAL.— R.: Pasión gitana, Torpedos humanos.

REAL.— M., V. y N.: Cuando los ángeles no vuelan, Not.

RECOLETA.— R.: Calypso Joe, Ayer fue primavera.

REGINA.— M., V. y N.: Cuando los duendes cazan perdices.

REPUBLICA.— R.: Mañana lloraré, La ley de los valientes.

REX.— M., V. y N.: Sayonara, Not.

RIALTO.— R.: Almas de acero, Odio que fue amor, La rebelde viudita.

RITZ.— R.: ...Y Dios creó a la mujer. Not.

MINERVA.— R.: Las hazañas del cabo Ash, Los malvados van al infierno.

ROMA.— R.: Jesse James contra los Dalton, Fuego en tus labios.

ROXI.— R.: En un país lejano, Not.

SAN ANTONIO.— R.: Wanda, la pecadora. Not.

SANTA LUCIA.— M., V. y N.: La leyenda de los perdidos. Not.

SANTIAGO.— R.: La monja gitana, Not., Agregados.

SAN MIGUEL.— R.: El peor pecado, La Quintrala.

SAN MARTIN.— R.: Los tres mosqueteros y medio. Not.

SAO PAULO.— R.: Alejandro Magno, Agregados.

SEPTIEMBRE.— R.: Los solterones, Los mujeriegos.

SELECTA.— R.: Jaguar, Juventud rebelde, Amor en cuatro tiempos.

TIVOLI.— R.: Oh, doctor. Not. y Agregados.

TOESCA.— R.: El hombre de las llaves de oro. Not.

VALENCIA.— R.: Calypso, no te rajes. Ayer fue primavera, Calypso Joe.

VERDI.— R.: Buenos Aires, mi tierra querida. Cabalgata del circo.

VICTORIA.— R.: Mister rock and roll, Not. y Agregados

VIENA.— R.: El rehén, Tres bravos amigos, Crimen y castigo, Ya viene Vidal Tenorio.

WINDSOR.— M., V. y N.: El puente sobre el río Kwai. Not.

YORK.— R.: Algo para recordar, Noticiario.

PROXIMOS ESTRENOS DE PELICULAS

"VICTIMA DE SUS DESEOS".— En el cine Rex será estrenada próximamente la comedia dramática del sello Paramount "Víctima de sus deseos", producción fílmica de la cual es protagonista la estrella Lana Turner.

* * *

"UNA PARISIENNE". — **Brigitte Bardot, la escultural estrella del cine francés, es la figura estelar de la película "Una Parisienne", que anuncia como próximo estreno el cine Lido.**

* * *

"LAS NOCHES DE CABIRIA". — Esta producción fílmica que ganó el "Oscar" en la Academia de Hollywood en 1957 y que protagoniza la hermosa actriz italiana Giulietta Massina, que obtuvo a su vez el primer premio por su trabajo en esta producción, en el festival de Cannes, será estrenada en breves días más en el cine Ducal.

* * *

"DUELO DE TITANES".— En una realización de Hal Wallis y con Burt Lancaster, Kirk Douglas y Rhonda Fleming, en los papeles centrales, el drama de la Paramount "Duelo de titanes", será estrenado próximamente en el ecrán del cine Windsor. Esta película ha sido filmada en vistavisión y tecnicolor.

* * *

"EL SULTAN DESCALZO". — **Se fijó para el lunes en el cine Continental el estreno de la nueva comedia de Pel. Mex., "El sultán descalzo", animada en su papel principal por el actor cómico Tin Tan, a quien secundan Yolanda Varela, Oscar Pulido, Marcelo y otros elementos artísticos.**

"El sultán descalzo", es la recocijante historia de un vagabundo fielmente interpretado por Tin Tan.

* * *

"DE TODO Y PARA TODOS". — **Con el título "De todo y para todos", se ha seleccionado una serie de películas cortas de uno y dos rollos que consultan descriptivas, musicales, dibujos animados y cómicas y que se estrenará el lunes en el cine continuado Tívoli.**

* * *

"PRISIONEROS DEL AMOR". — El actor Curd Jurgens, cumple una de sus más brillantes actuaciones en la muestra del cine alemán "Prisioneros del amor", que Cinematografía Selman estrenará mañana en el cine Real. Junto a Jurgens interviene Annemarie Düringer.

CINES COMUNALES

MUNICIPAL (San Bernardo).— R.: Sueño negro, El hombre en las tinieblas, La sonrisa de Dios.

NACIONAL (Puente Alto).— R.: Débil es la carne, Una vida marcada, Sangre de mi sangre.

CERVANTES (San Antonio).— R. 17 horas: Sangre en el asfalto, Piratas de la carretera.

PLAZA.— R.: Noche sangrienta, Simba.

AUTOR PROLIFICO:

Otra comedia estrena hoy Miguel Frank en la Sala Maru: "El hombre del siglo"

El Teatro Maru presenta hoy en función "premiére" de beneficio el estreno de una nueva comedia de Miguel Frank, titulada "El hombre del Siglo". Este joven comediógrafo chileno, dando pruebas de una fecundidad poco habitual en nuestro medio, entrega a la consideración del público esta nueva producción suya catorce días después de haber estrenado en el Teatro Talía "Matrimonio para tres".

MIGUEL FRANK

Para animar los personajes de "El hombre del Siglo", Frank ha escogido un cuadro de actores que gozan de generales simpatías en el público, y que encabeza la celebrada actriz Mirella Latorre, formando pareja con Norman Day. Los demás papeles están a cargo de Lucy Salgado, Rubén Unda y Mario Cruz, el galán joven que se inició junto a Américo Vargas en "Los huevos del avestruz". La comedia ha sido dirigida por el propio Miguel Frank, quién, además, diseñó la escenografía que ha sido realizada por Vicente Peralta.

Para obtener ciertos efectos de sonido, muy importantes en el desarrollo de la obra, ha sido necesario instalar un complicado equipo, tomando a su cargo esta labor el técnico Nabor Raúl Silva. "El hombre del Siglo", vuelve a representarse hoy en la noche y mañana sábado en vermouth y nocturna.

TEMPORADA LIRICA SE INICIA EL 31 CON LA OPERA "EL TROVADOR"

Una de las óperas favoritas del público, "El Trovador", ha sido elegida para inaugurar la tercera temporada lírica que, organizada por la Sociedad Nacional de Arte Escénico Musical, que se iniciará el jueves próximo en el Teatro SATCH.

Continúa abierto el abono a ocho funciones, que se cerrará el lunes próximo.

El público amante de la ópera se apronta para concurrir a esta temporada en el Teatro SATCH, y en la cual actuará un magnífico ballet, organizado por el coreógrafo Octavio Cintolessi.

HOY SOLO EN EL DUCAL
3 - 6.30 Y 10 P.M.
COLOR por DE LUXE
CinemaScope
Distribuida por 20th Century-Fox
SONIDO ESTEREOFONICO
DAVID O. SELZNICK presenta
3a. SEMANA
ADIOS A LAS ARMAS
(Sólo Mayores)
ROCK HUDSON · JENNIFER JONES · VITTORIO DE SICA
Y 11.000 EXTRAS

Mañana REAL
MATINEE 2 P.M.
SELECTA 4.15 P.M.
VERMOUTH 6.45 P.M.
NOCHE 10 P.M.
ESTRENO EXCLUSIVO DE LA NUEVA PRODUCCION ALEMANA
LOS PREJUICIOS Y EL ORGULLO VENCIDOS POR EL AMOR...
(MAYORES)
DISTRIBUYE: CINEMATOGRAFICA "SELMAN LTDA."
PRISIONEROS del AMOR
("GEFANGENE DER LIEBE")
EL ASTRO MAXIMO DEL CINE EN SU MEJOR CREACION.
CURD JÜRGENS
ANNEMARIE DURINGER

Hoy
BANDERA 2.— 4.15 — 6.45 — 10. P.M.
DANTE 3.30 — 7. — 10. P.M.
LO CASTILLO 6.45 — 9.45 P.M.
ORGANIZACION RANK
"MI HIJO FUE RAPTADO..!"
El momento más angustioso que una madre puede vivir.
DAVID FARRAR
DAVID KNIGHT
y por primera vez a
JULIA ARNALL
Todos gritarán...
ORGANIZACION RANK
S.O.S. Scotland Yard
(LOST)
EASTMANCOLOR
Libro Cinematográfico JANET GREEN
Dirección GUY GREEN
Producida por VIVIAN A. COX

ULTIMA PAGINA DE ESTA EDICION
Edición de 16 páginas.— Precio: $ 40.—

LA NACION

VIERNES 25 DE JULIO DE 1958
SANTIAGO DE CHILE

La Catedral de Santiago de Compostela, una de las mas grandiosas creaciones arquitectónicas de Europa.

SANTIAGO DE COMPOSTELA

HOMENAJE EN EL DIA DE SU SANTO PATRONO

COMO ciudad histórica de rancio color, ninguna otra de Europa merece más que Santiago de Compostela una visita. Casi cada calle de Compostela está formada por momonumentos, a menudo de primer orden. Pero aún las calles que no son más que calles, con casas simplemente casas, guardan con el tono general de la ciudad una perfecta armonía emocional y estética, casi sin contrastes anacrónicos.

Quizá no existe un ejemplar barroco que rivalice con la fachada del "Obradoiro" de la Catedral, ni sería fácil componer de intento más bella plaza que la que forman, con esa fachada, el Hospital Real (importante construcción gótico-renaciente, con hermosos patios y capilla y portada plateresca), el antiguo Colegio de San Jerónimo (con portada gótica, hoy Escuela del Magisterio) y el Palacio Rajoy (neoclásico, hoy Ayuntamiento). Extraordinario es el valor de numerosos monumentos compostelanos, al frente de los cuales sobresale su excepcional Basílica. Pero en Santiago el monumento más interesante es la ciudad misma, el conjunto de tantas bellezas artísticas aglutinadas por el ambiente en armonía tan feliz, tan como predestinada, que hasta el paisaje natural y el clima (extremadamente húmedo) contribuyen a realzar los excepcionales atractivos de la urbe.

Según piadosa tradición, martirizado el Apóstol Santiago en Palestina por orden de Herodes, los discípulos del Santo desembarcaron su cuerpo en Iria Flavia; fue enterrado dentro de un "arca marmórica" en el monte "Liberum donum", y descubierto este sepulcro a principios del siglo IX, pronto se formó en torno un importante núcleo urbano. Divulgada por todo el orbe católico la noticia de la invención del cuerpo del Apóstol, comienzan a acudir a aquel santo lugar peregrinos y traficantes desde lejanos y muy diversos países. Y surge la ciudad de Compostela. En el siglo X eran ya en ella numerosas las hospederías, templos y monasterios.

En el siglo XI, Alfonso VI concede a su hija mayor, doña Urraca, casada con el Conde Raimundo de Borgoña, el condado de Galicia. En esta corte empieza a destacarse entonces la gran figura de Diego Gelmírez, elegido obispo en 1100, y desde 1120 primer arzobispo compostelano. Este personaje notabilísimo fomenta considerablemente las peregrinaciones, y logra que Calixto II otorgue a Compostela la singular prerrogativa del jubileo plenísimo. Con todo ello se inicia para Santiago una era de intenso comercio espiritual con Europa; y así, puede leerse en el famoso **Códice Calixtino**: "No hay lenguas ni dialectos cuyas voces no resuenen allí". A partir del siglo XVI desciende de modo muy notorio el número de peregrinos.

Santiago, situado en una de las comarcas gallegas donde mejor se conservan los caracteres típicos de la región, presenta una vista sin igual, contemplado desde el Paseo de la Herradura o desde el atrio de Belvis, y se aparece como una inmensa masa de granito. Pero a tal grandiosidad se unen la gracia y la elegancia de sus magníficas construcciones; y la serenidad con que se ofrece al espectador tan bello conjunto, le invita a recoger su espíritu y a gozar de aquellos encantos.

En los días de mercado llena las calles la algazara aldeana. Por otra parte, la grey estudiantil contribuye a acentuar las notas de la ciudad. Si a esto se añade el rebullir de peregrinos y curiosos de todas las procedencias que afluyen periódicamente a Santiago durante la celebración del Año Santo —aquél cuya festividad del Apóstol cae en domingo—, fácilmente la imaginación del espectador se traslada a los tiempos medievales y reconstituye el vistoso y animado cuadro que ofrecía Compostela en la época de su mayor esplendor.

Como en el resto de Galicia, en Santiago predomina el estilo románico. Pero no solamente dejó éste allí sus mejores tesoros. También encierra la ciudad maravillas del gótico, renacimiento, neoclásico y sobre todo el barroco en sus formas más bellas y suntuosas.

La Catedral es la más importante creación del arte románico español y uno de los más bellos ejemplares de este estilo. Con planta de cruz latina, tres naves, triforio y girola se distingue su fábrica por el acierto en las proporciones y la sobria y lógica elegancia de sus elementos arquitectónicos. Comenzada en el último tercio del siglo XI, su construcción se prolongó durante el siguiente; la consagración definitiva se verificó en 1211. A partir de entonces se añaden capillas, torres, claustro, etc., culminando estas adiciones con la excepcional de la fachada del Obradoiro. Partiendo de esta magnífica creación de Fernando de Casas y Novoa (primera mitad del siglo XVIII), se aconseja el recorrido alrededor de la Basílica, visitando hacia la derecha la Portada de Platerías (importantísimo conjunto escultórico de comienzos del siglo XII), en la típica plaza del mismo nombre (donde se alzan la bella casa barroca del Cabildo y la Fuente de los Caballos). Entre un hermoso lienzo de muro plateresco y la bella Torre del Reloj, (siglos XIV al XVII); las Puertas de la Quintana (barroca, siglo XVII), y Santa (siglo XVII, con esculturas aprovechadas del siglo XII) en la magnífica Plaza de los Literarios (cerrada al Este por el impresionante muro del Monasterio de San Payo; y al Sur por la Casa de los Canónigos; por último, admiraríase la Portada de la Azabachería (barroca, siglo XVII), en una plaza que cierra hacia Occidente el Palacio Arzobispal, y por el Sur la ostentosa fachada barroca de San Martín Pinario (antiguo e interesante monasterio, hoy Seminario).

En el interior de la Catedral son muchas las capillas dignas de verse; especialmente importante es la de las Reliquias. Impresionan las complicadas líneas barrocas del retablo mayor, pero lo que a todo supera, como conjunto artístico, hállase a los pies del templo: es el Pórtico de la Gloria, acaso la más valiosa creación de la escultura europea del siglo XII. Fue realizado por Maestre Mateo a partir de 1168, y se distingue por sus excepcionales naturalismo y fuerza expresiva. Aún dentro de la Catedral debe visitarse la Corticela, Parroquia aneja, con puerta y sepulcros de los siglos XIII y XIV. A través del claustro, (obra de grandes proporciones, del siglo XVI), se llega al Archivo (con valiosos códices) y al Museo que guarda interesantes esculturas medievales y otras creaciones posteriores, destacando una serie de tapices, ejecutados según cartones de Goya y Bayeu.

Adosado a la Catedral hállase el antiguo Palacio Arzobispal (mal llamado de Gelmírez), importante ejemplar de arquitectura civil de fines del siglo XII y principios del XIII.

Son también de especial interés la iglesia del antiguo **Monasterio de San Lorenzo de Transouto**, con su retablo renacentista de mármol blanco; el **Convento de Santo Domingo**, con iglesia ojival, del siglo XIV, y original triple escalera de caracol; el **Colegio de Fonseca** (portada y claustro del Renacimiento, artesonados en el refectorio y la escalera), y la **Colegiata de Sar**, templo románico que presenta la rareza de sus columnas inclinadas; el claustro, de gran belleza, tiene enterramientos muy interesantes.

Centros culturales de importancia son la **Universidad** (con magnífica biblioteca), y el **Instituto Padre Sarmiento de Estudios Gallegos**, con un pequeño museo y una importante colección de libros y folletos sobre Galicia.

El más bello de todos los paseos de Santiago de Compostela es el ya citado de la Herradura, desde el que se contempla, al otro lado de la ciudad, el verde valle de la Mahía.

En el mes de julio se celebran las tradicionales fiestas del Apóstol, en su doble aspecto religioso y popular. El día 25 se conmemora la festividad Patrono de España con nísimos cultos en la Cat donde funciona entonces, en todas las grandes solemn des, el famoso "Botafum enorme incensario, que es zado al espacio por la nave crucero, mientras desfila gran templo la procesión da, a la que presta sabor val la música de las chirim

Como complemento de la sita a Santiago de Compo pueden llevarse a cabo agradables excursiones por Valle de Ulla, en el que suntuosas mansiones señor (Oca, Ribadulla); así com Padrón, donde se evoca la yende jacobea: a Nova, a ruinas de Sobrado, a Muros Carboeiro y a otros lugares torescos y atrayentes.

Efemérides de Hoy

25 DE JULIO

1554.—El Rey de Chile.
1615.—Comedias de Cervantes
1681.—La Pilarica.
1794.—Trenk, el enamorado.
1796.—El Aceite de Hígado de Bacalao.
1799.—Abukir.
1846.—Reelección de Bulnes.
1909.—El Cruce de la Mancha.
1929.—El Papa en Libertad.
1934.—Dollfus.
1943.—Caída de Mussolini.
1957.—Haya de la Torre.

EL REY DE CHILE.— Felipe II, que no se quedó muy atrás de Enrique VIII en esto de los matrimonios, se casaba con María Tudor, para cuyo efecto lo nombraban Rey de Chile. Es nuestro primer monarca, antes de Antoine Orllie I y de Jacques Lebaudy, quien no llegó ni a proclamarse, aunque tenía la intención de hacerlo y estaba comprando parcelas del territorio nacional.

COMEDIAS DE CERVANTES. — Don Miguel de Cervantes obtiene autorización para imprimir sus comedias y pasos. Es curioso anotar que él vivía de estas cosas, cortejaba con buena fortuna a las actrices y creía que ellas lo harían inmortal, desdeñando su "Ingenioso Hidalgo".

LA PILARICA.— El Arzobispo Castrillo pone la primera piedra del Pilar de Zaragoza, que sostiene a la Pilarica, la Mamita Virgen más popular de España.

TRENK EL ENAMORADO. — Ahora eso de enamorarse de una princesa y ser correspondido es algo que en el peor de los casos ayuda a la publicidad de alguien y le permite taparse de conquistas. Antes no era así. El pobre Barón von Trenk tuvo la mala idea de enamorarse de una feúcha hermana de Federico II de Prusia. En cuanto el rey lo supo, deseando evitar un pariente tan de segundo orden, lo metió preso y lo encadenó. Como éste se arrancara, lo volvió a encarcelar, en una sombría celda, casi bajo tierra, en la que tenía por piso su propia lápida sepulcral, con nombre y todo, para que no le cupiera ni la menor duda de que ahí moriría. Sin embargo, Trenk logró arrancarse. Mientras tanto su enamorada hacía gestiones y por fin salió libre. Ambos se apresuraron a juntarse; pero ya eran demasiado viejos. Nuestro héroe se fue a París y publicó sus memorias. En los días del Terror, por hablantín, lo guillotinaron en esta fecha. No valía realmente la pena haber sufrido tanto para morir así.

EL ACEITE DE HIGADO DE BACALAO. — Que presten oído los niños y los viejos. Hoy día nacía Emilio López Pereira, francés de origen hispano - portugués, quien con Fauré descubriría el aceite de hígado de bacalao, ese líquido blanquisco y espeso que todos tragamos entre pellizcos y lágrimas. No falta quién diga que hace bien, pero los brazos quedan con moretones.

ABUKIR.— Tenía lugar la segunda batalla de Abukir, esta vez por tierra. Los gabachos, mandados por Napoleón, Murat y Lannes, derrotan a los turcos, les matan 12.000 musulmanes y les toman preso a Mustafá Bajá. Los ingleses, que ayudaban a los infieles, huyeron por mar y los dejaron en la costa, llorando su derrota y quebrando sus cimitarras.

REELECCION DE BULNES. — Los 161 electores de Presidente, reeligen a don Manuel Bulnes, para un segundo período, por una nimiedad.

EL CRUCE DE LA MANCHA.— Bleroit, en un avión de papel podrido por una lluvia anterior cruza el Canal de la Mancha, por primera vez. Su ayudante que sabía el mal estado del avión, lo dejó partir. La fortuna del aviador estaba tan mal que de no ganar el premio, más valía morir en la prueba. El chico anduvo con suerte.

EL PAPA EN LIBERTAD.— El Papa Pío XI, tras la firma del Tratado de Letrán, sale por primera vez del Vaticano, desde 1870. Los Papas "prisioneros" fueron Pío IX, San Pío X, Benedicto XV y Pío XI.

DOLLFUS.— Los nazis asesinan al Canciller Dollfus, de Austria. Pronto dicho país sería anexado a Alemania hasta el final de la guerra.

CAIDA DE MUSSOLINI.— Tras 21 años de Gobierno, Mussolini presenta su renuncia. Hitler lo haría rescatar, pero volvería a caer para morir en compañía de Olara Petaci, quien se sacrificó noblemente para acompañarlo hasta los últimos momentos. Era una mujer joven y bonita.

HAYA DE LA TORRE. — Tras cinco años de reclusión en la Embajada de Colombia en Lima (ex edificio de la Embajada de Chile) y tres de exilio, Víctor Raúl Haya de la Torre, fundador y líder del partido Aprista, volvía al Perú. Nunca en la historia se había hecho un uso más prolongado del derecho de asilo.

El Rostro del Dia

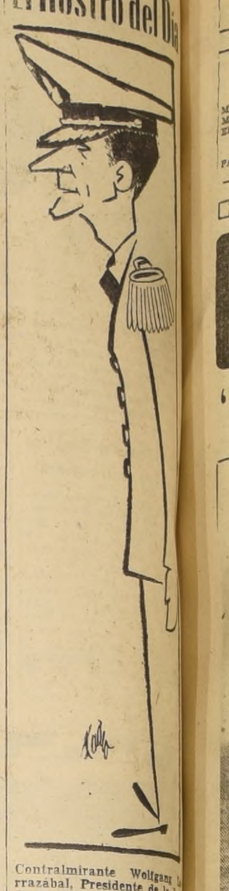

Contralmirante Wolfgang rrazábal, Presidente de la de Gobierno de Venezuela, con pleno apoyo de la ciuda nía, sofocó una incipiente piración militar, encabezada el Ministro de Defensa, ge Jesús María Castro León

Churchill visto por su valet (V)

Por Norman McGowan

La salida de baño yacía sobre el pasillo. Mr. Churchill acababa de salir de su habitación y se dirigía al cuarto de baño. No llevaba puesto nada más que su cigarro...

Se lo quitó para saludar con un alegre "buenos días" a la mucama suiza que pasaba la aspiradora al piso. Ella alzó la vista y contestó el saludo sin un gesto de sorpresa.

Para ella era una escena habitual. Pero yo, la primera vez que la presencié en Chartwell —la hermosa finca de los Churchill en Kent—, casi me caigo al suelo. Durante mis cuatro años como valet de Churchill, sin embargo, había de acostumbrarme a esas pequeñas "informalidades".

Churchill trabajaba mucho, pero realizaba una parte considerable de su trabajo en la cama. El día, para él, empezaba a las ocho y media de la mañana, hora en que yo entraba en su cuarto y lo sacudía suavemente.

Después retrocedía y aguardaba. Según fuera su reacción, podría anticipar toda la jornada.

Si soltaba un gruñido, tendríamos un mal día. Si gritaba "hola, Norman", las cosas andarían mejor.

Mientras paladeaba su jugo de naranjas (envasado, porque no toleraba la naranja fresca), yo descorría las cortinas. En ese momento rezaba al cielo por que hubiese buen tiempo.

El se enfundaba en su bata y se dirigía a la ventana. Si estaba lloviendo o si el tiempo era malo, empezaba a maldecir a voz en cuello.

Esto duraba alrededor de cinco minutos, mientras yo rehacía la cama.

Antes de que regresara de la ventana, yo tenía que ponerle dos almohadas en el lecho, para que apoyara la espalda. Y luego, dos esponjas para que hundiera los codos.

Se negaba a tomar el desayuno —que yo le servía sobre la mesita adaptable a la cama— a menos que las esponjas estuvieran en su lugar exacto. Decía que se irritaba los codos.

El desayuno era siempre un problema, porque el gran hombre estaba lleno de caprichos. Exigía siempre una taza de té y una inmensa taza. Pero en todo el día apenas probaba unos sorbos de té. Además, siempre quería algo frío y algo caliente. Por ejemplo, si yo le preparaba tocino con huevos, en el acto reclamaba también jamón frío.

WHISKY Y HABANOS. — A las nueve y media le preparaba su primer whisky con soda. El llamaba a sus secretarias y desde la cama empezaba a dictarles.

En el resto del día, el vaso de whisky nunca estaba vacío.

Sin embargo, bebía muy lentamente, alrededor de un vaso cada dos horas.

Mientras dictaba, yo tenía que asomarme a su cuarto a intervalos regulares, porque tenía la costumbre de arrojar sus cigarros encendidos en los cestos de los papeles. Así provocó varios principios de incendio. Yo andaba el día entero con un sifón de soda al alcance de la mano, para prevenir posibles conflagraciones.

¡POBRES SECRETARIAS! — Las secretarias me inspiraban lástima. Eran ocho y tenían que turnarse. El les dictaba, principalmente, el material de sus libros. Pero en los intervalos, las bombardeaba con centenares de cartas.

A mediodía, yo iniciaba mi campaña para sacar a Mr. Churchill de la cama, con el fin de que estuviese bañado y vestido a la hora del almuerzo.

Uno de mis ardides más eficaces era dirigirme, sigilosamente, a la puerta de calle y tocar el timbre con insistencia. Después subía corriendo al cuarto de mi patrón, y le decía:

—Acaban de llegar los invitados.

EL PROBLEMA DEL BAÑO.

—Entonces él despachaba de mala gana a sus secretarios y secretarias, y decía:

—Norman, prepárame el baño.

Dicho ésto, volvía a recostarse y empezaba a corregir las pruebas de imprenta de sus libros. Una hora más tarde, seguía en cama.

Yo calentaba una y otra vez el agua del baño, porque por mucho que él demorase, exigía que la temperatura del agua fuese la correcta.

Claro que yo tenía mis recursos. Empezaba llenando la bañera de agua hirviente y dejaba que se enfriase mientras duraba la espera. De ese modo no tenía que renovarla toda cuando al fin mi egregio señor se dignaba acudir.

Esta treta estuvo a punto de provocar una catástrofe. Porque un día Mr. Churchill se levantó de primera intención, corrió al cuarto de baño, y antes de que yo pudiera detenerlo o prevenirlo se zambulló en el agua hirviente. Pegó tales aullidos que yo eché a correr y me escondí hasta que pasó la tormenta.

Churchill tenía la costumbre de hablar consigo mismo mientras se bañaba. Durante algún tiempo pensé que se dirigía a mí. Pero luego comprobé mi error. Lo que hacía, en realidad, era ensayar sus discursos...

Cierta vez que lo oí, me asomé para preguntarle si necesitaba algo.

(Continuará)

Agenda

HOY · Santos · MAÑANA

SANTIAGO

ANA

GUIA DE URGENCIA

ASISTENCIA PUBLICA.— Central, San Francisco 85, fono número 69191; Posta N.o 2 (Maule-Chiloé), 50061; Posta N.o 3 (Compañía-Chacabuco), 91011; Posta N.o 4 (Irarrázaval - Villaseca), 13360; Posta Providencia (Manuel Montt 303), 45671; Posta San Miguel (Gran Avenida 3204), 51454; Posta La Cisterna (Esperanto 9115), fono 23, La Cisterna.

CARABINEROS.— Prefectura General, 60151; Radiopatrullas, 62261.

BOMBEROS.— Santiago, 61171; La Cisterna, 166; Ñuñoa, 40052; Quinta Normal, 90114; San Miguel, 53020.

TURNO DE BOTICAS

Del 19 al 26 de julio

El Carmen, Puntiagudo 5271; Hipódromo, Avenida Hipódromo 1398; Población Presidente Ríos, Soberanía 1019; Victoria, Pasaje Ross; Centenario, Avenida Recoleta 2298; Castillo, Loreto 162; Minerva, San Pablo 3103; Labrín, Rosas 2002; Santa Ana, Catedral 1500; Mendoza, Carrascal 4220; Andraca, José Joaquín Pérez 4223; Apolo, José Joaquín Pérez 6116; Alameda, Avenida Bernardo O'Higgins 2709; Caupolicán, Bascuñán 1002; Meléndez, Avenida Buzeta 470; Rojas, Avenida Bernardo O'Higgins 1410; Brand, Portal Bulnes 445; Arturo Prat, Arturo Prat 698; Raiyen, Santa Rosa 1898; Nueva Lira, Lira 201; Atenas, Avenida Portugal 1053; Bach, Calle 8-Haydn; San Luis, Avenida Berlín 773; La Granja, Santa Rosa 6567; San Ramón, Alejandro Vial esquina Ecuador; De la Cruz, Avenida Providencia 2012; Neptuno, Avenida Irarrázaval 2702; San Crescente, Avenida Italia 1501; Inglaterra, Avenida Zañartu 2227; Urgencia, San Francisco 75 (turno permanente).

NOTA.— El artículo 61 del Reglamento de Farmacias establece que el turno nocturno es sólo para el despacho de recetas y el expendio de medicamentos de urgencia, y será atendido después de las 21 horas por la rejilla correspondiente.

BOLETIN DEL TIEMPO

(Emitido a las 20 horas del día 24 de julio de 1958)

Abundante nubosidad registró la mayor parte del país, observándose lluvias y chubascos aislados desde la provincia de Ñuble al sur, especialmente por el interior. En los valles centrales permaneció con cielos cubiertos durante todo el día, y algunas lloviznas ligeras.

PRONOSTICO

(Válido hasta las 20 horas del día 25 de julio)

Condiciones favorables se esperan en todo el país, aunque con abundante nubosidad matinal y algunas llovizans la parte sur del territorio; sin embargo, aún registrará ciertas precipitaciones aisladas, que irán declinando con el transcurso del día.

INFORMACIONES DE SANTIAGO

Temperatura del aire (día 24).— Máxima: 14,4 grados C, a las 14 horas.— Mínima: 6,2 grados C, a las 3 horas.

Humedad relativa del aire (día 24).— Máxima: 100 por ciento, a la 0 hora.— Mínima: 85 por ciento, a las 17 horas.

SOL (día 25).— Salida a las 7 horas 40 minutos.— Puesta a las 17 horas 59 minutos.

LUNA (día 25).— Salida a las 13 horas 39 minutos.— Puesta a las 3 horas 48 minutos del día 26.

FASE: Actualmente en cuarto creciente; entrará en luna llena el día 30.

TIEMPO PARA SANTIAGO

Nubosidad matinal; despejando antes de mediodía.

KID DINAMITA — POR SAM LEFF

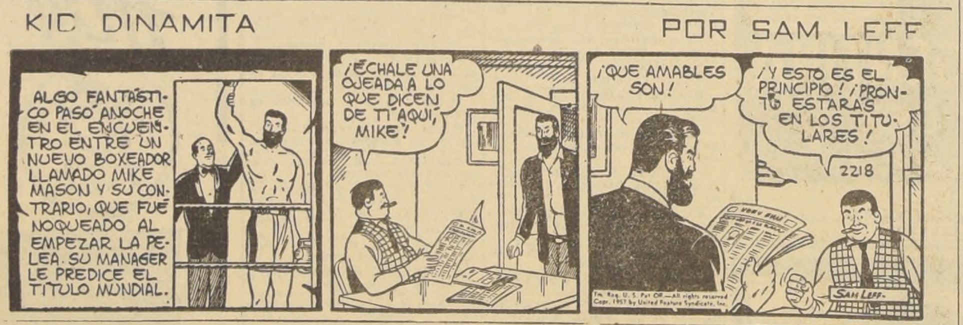

ALGO FANTÁSTICO PASÓ ANOCHE EN EL ENCUENTRO ENTRE UN NUEVO BOXEADOR LLAMADO MIKE MASON Y SU CONTRARIO, QUE FUÉ NOQUEADO AL EMPEZAR LA PELEA. SU MANAGER LE PREDICE EL TITULO MUNDIAL.
¡ECHALE UNA OJEADA A LO QUE DICEN DE TI AQUI, MIKE!
¡QUE AMABLES SON!
¡Y ESTO ES EL PRINCIPIO! ¡PRONTO ESTARAS EN LOS TITULARES!
2218
SAM LEFF
Tm. Reg. U. S. Pat Off.—All rights reserved Copr. 1957 by United Feature Syndicate, Inc.

CICUTA — POR LINO PALACIO

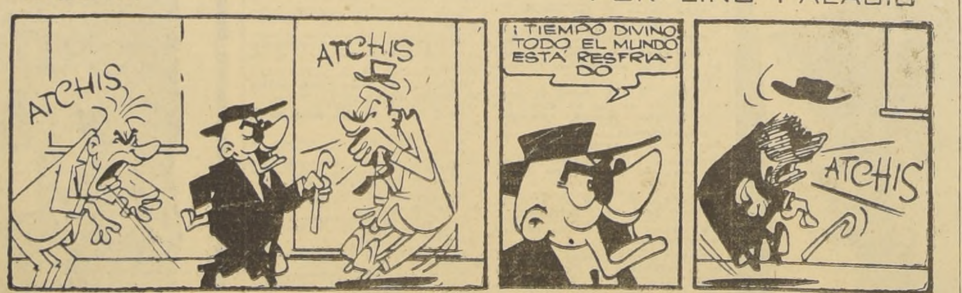

ATCHIS
ATCHIS
¡TIEMPO DIVINO! TODO EL MUNDO ESTÁ RESFRIADO
ATCHIS

RAMONA — POR JORGE PALACIO

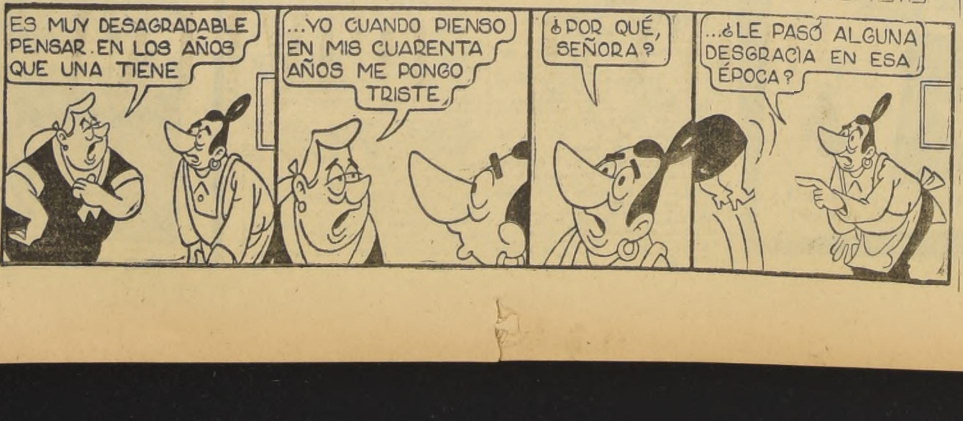

ES MUY DESAGRADABLE PENSAR EN LOS AÑOS QUE UNA TIENE
...YO CUANDO PIENSO EN MIS CUARENTA AÑOS ME PONGO TRISTE
¿POR QUÉ, SEÑORA?
...¿LE PASÓ ALGUNA DESGRACIA EN ESA ÉPOCA?

Palabras Cruzadas

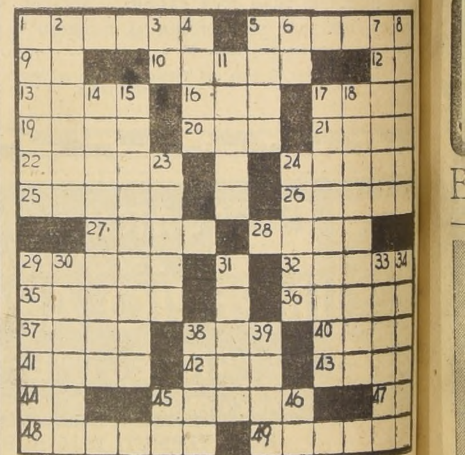

HORIZONTALES:

1.—Célebre filósofo griego, discípulo de Sócrates (429-347 a. de J.C.)
5.—Movimiento de las olas del mar
9.—Nota musical
10.—Nombre dado en la antigüedad a los pueblos de Extremo Oriente.
12.—Al revés: símb. quím. del sodio
13.—Hecho de palabra
16.—Apócope de tanto
17.—C. de Colombia (Valle)
19.—Vértice de una montaña
20.—Autillo, ave nocturna
21.—Ansar, ave (pl.)
22.—Tumefacción de la piel
24.—Subasta el pescado a bordo de los barcos
25.—Arbusto medicinal de Chile (pl.)
26.—Ronzal atado al cabezón del caballo
27.—(Santa), virgen de Salerno, mártir a los trece años, en 303
28.—Parte lateral
29.—Piedras grandes
32.—Dar vueltas un cuerpo alrededor de su eje
35.—Bada, rinoceronte
36.—Instrumento de agricultura
37.—Río de Alemania, que desagua en el Rin
38.—Hijo de Cadmo y de Armonía, esposa de Atamante, rey de Tebas
40.—Tiempo que ha vivido una persona
41.—Sensación percibida por el olfato
42.—Prep. insep. que significa de la parte de acá
43.—Pieza principal de la casa
44.—Adv. de negación
45.—Sensación molesta de una parte del cuerpo
47.—Dirigíos hacia un lugar
48.—Que asesora
49.—Lugar donde se reúne la asamblea de los senadores

VERTICALES:

1.—Personaje important
2.—C. de España, a orill río Segre
3.—Símb. quím. del
4.—Puro, limpio, sin
5.—Género de mamífer miantes, de las regi reales
6.—Existe
7.—Desnuda, en cueros
8.—Tierra sembrada de
11.—Mamífero roedor
14.—De América
15.—Máquina para esti metal en láminas
17.—Coladeros, cedazos
18.—Conveniente, apta, na
23.—Adquiere, seso o cor
24.—Trabajará con el ar
29.—Población de la Ar en Dep. de Cast prov. de Santa Fe
30.—Obeliscos (Ant.)
31.—Propio de la vejez
33.—Guía y cabeza de partido
34.—Dícese del caballo q ne en la piel manch dondas
38.—La sangre de los di los poemas homéric
39.—Mamíferos carnice patas plantígradas
45.—Nota musical
46.—Prep. insep. que indi petición

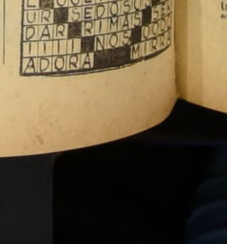RESULTADO DEL PUZ